國民政府今日還都南京

中報
汪兆銘題
Chun Pao
中華民國二十九年
三月三十日　星期六
第一號
今日本報三大張
售國幣伍分
中華郵政登記爲第二類新聞紙類
地址南京朱雀路一一一號
電話　經理部二三〇九四　營業部二三三五三　編輯部二三三五四
印刷者　新中印刷公司

和平奠定基礎 舉行隆重典禮

各院部會長官就職發表宣言

國民政府還都暨府院部會各長官就職典禮、今日上午九時在國府大禮堂隆重舉行、全國俱申慶祝、盛況空前、創光榮歷史之一頁、茲將典禮秩序暨各地熱烈情形、（各地慶祝載第二版）彙誌於后、

典禮秩序

國民政府還都暨府院部會各長官就職典禮秩序如下、

㊀國民政府代理主席就位
㊁各院部會長官就位
㊂鳴炮
㊃升旗（由還都籌備委員會主任委員褚民誼舉行）
㊄奏國樂
㊅國民政府代理主席恭讀總理遺囑
㊆向國旗及總理遺像行三鞠躬禮
㊇府院部會各長官行就職禮（相向一鞠躬）
㊈國民政府代理主席宣讀國民政府還都宣言
㊉奏樂禮成

國府新廈

國民政府位於堂構鼎新之前考試院明志樓、[illegible]閣、鷄鳴寺、東與紫金山在望、大門形式、朱柱石欄、非常雄偉、「天下爲公」四字、鐫於正中、兩傍有石獅兩座、進門即見「問禮亭」、亭爲六角形、頂漆青白黨徽、中繪「孔子問禮圖」、其後掛一古鐘、再進爲一花園、植有棕櫚海棠、兩傍有曲徑、從此前行、即抵國府大禮堂、[illegible]皇莊嚴之國民政府匾額、高高居頂、下懸一「忠孝仁愛、信義和平」橫額、再下一匾、篆書「禮堂」、堂廳特大、其門有六、今日參加盛典之各府院部會長官、即由此大門進出、

禮堂佈置

禮堂佈置、昨已告竣、禮堂中懸鍍質中國國民黨總理孫中山先生遺像、國旗兩面、交叉左右、禮堂之東、官長休息室、設座位八十、西爲新聞記者休息室、今晨舉行典禮前、府院部會長官先入官長休息室稍憩、各院部會長官、於就職禮後、即返所屬機關、接受印信、發表重要職員、並向屬員訓話、

府院官署

中央政治委員會、國民政府暨五院官署地址、業已確定、茲錄如下、
㊀中央政治委員會、會議廳在考試院明志樓、辦公廳在考試院衡鑑樓、
㊁國民政府、大禮堂在考試院明志樓、辦公廳在衡鑑樓、
㊂行政院、會議廳在明志樓、辦公廳在公明堂、
㊃立法院、會議廳在明志樓、辦公廳在考試院西部一、二、三號、
㊄司法院、在前政府立法院內（即前市政府）
㊅監察院、在前國民政府內、
㊆考試院、在前國民政府內、

發刊詞

羅君強

中報者、中日永久和平紀念之產物也、無和平運動、則無中報、今日國民政府還都南京、創造歷史上之一重大紀念日、一元復始、萬象聿新！本報乃以簡稚之姿態、呈獻同胞、就正有道、本報同人之所忠貞以自矢者、曰：絕對擁護和平反共建國之國策、本報同人之所朝夕以自勉者、曰：刻苦、耐勞、忍辱、負重、所願凡在中國境內之中日軍民、務以君等之實際的言論行動、充實本報中日兩大民族親睦互助之記述、隔海相望之隣邦同志、亦請於本報稍加瀏覽、俾本報得於中日事變解決之前途、作異一之貢獻、本報端得於仁民愛物相敬互諒之和平空氣中、發榮滋長、蔚爲東亞百年和平之一棵嘉樹、斯又不僅本報同人之幸已、謹高呼：

中華民國國民政府萬歲！

中日兩大民族親善合作萬歲！

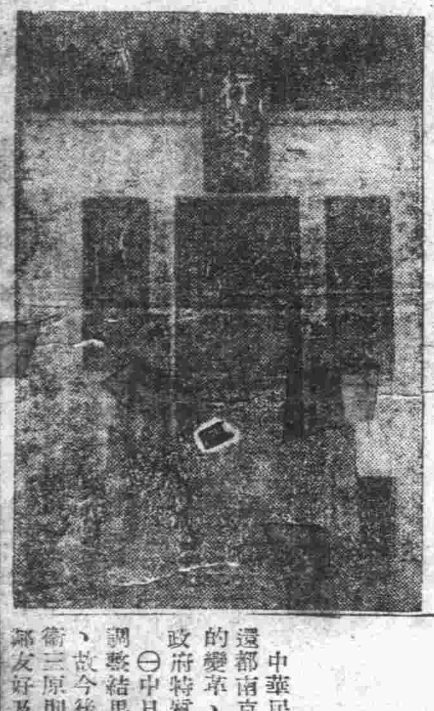

克萊琪在日透露 英對遠東新動向

美政界人士聞訊表示驚慌

（本報上海二十九日專電）據海通社華盛頓訊、美政界人士今晨對英駐日大使克萊琪昨向日名流稱、英遠東政策、與日本在華目的、有調協可能云云、表示十分驚異、

（東京廿八日電）英駐日大使克萊琪、於廿八日日英協會午餐會席上、說明四月中將由日本赴美、日本對英美關係微妙之際、英大使之渡美、各方甚爲關心、查英大使於去夏以來、屢向政府乞假、此次方能實現、衆料係赴波士頓探視渠之公子、而預料其後渠將會晤美總統或國務卿、其時將以英美對新中央政府及日本之共同方策爲議題、故大使在美之行動、殊堪注目、而衆料克萊琪大使於四月十日前後赴美後、將返倫敦、向本國政府詳細報告東亞新事態、再返日本、

（本報上海二十九日專電）據海通社紐約訊、據銀行界消息、駐日英大使克萊琪將於四月來美、作假期旅行、屆時美駐日大使格魯、亦當返美、英美兩駐日大使頗有在美聚商對日外交步驟可能、而克萊琪如在美商洽有相當成效後、即返英一行、向政府報告并請訓、

中政會 今開首次會

中央政治委員會定於（今日卅日）下午三時、舉行首次會議、討論要案甚多、

日政府定今日發表重要聲明

阿部大使明日舉行就職典禮

（東京二十九日電）日本政府將於三十日傍晚發表聲明、該聲明內容、首先表明日本政府對還都後之國民政府、抱互助親睦精神、次則要求第三國重新認識新中央政府及東亞新事態、且愼重希望中國一般民衆、力謀東亞永久之和平、

（東京二十九日電）中國新中央政府成立之際、日本政府特派全權大使阿部信行大將就任典禮、定四月一日舉行、

（東京廿九日電）東京廣播電台爲慶祝中國國民政府還都、定今日（卅）下午七時卅分起至八時廿分止、作慶祝聯歡廣播、此外海外廣播、則自廿八日起舉行慶祝中華民國政府還都之特輯週、其中一日及二日下午十時廿五分起、擬舉行廣播中國留日學生代表祝賀辯論大會、

滬市長到京

（本報上海廿九日專電）上海市長傅筱庵、二十九日晨七時、偕隨從數人、乘快車晉京、約三日內返滬、

國際廣播

南京電台今晚舉行

（本京訊）南京廣播電台、爲慶祝還都、特定今晚舉行國際廣播、節目如下、下午七時三十分起（五分鐘）汪主席講演、七時四十分起（五分鐘）由日本轉播米內首相講演、七時五十分起（十五分鐘）由日本轉播管絃樂、八時五分起（五分鐘）南京國樂、八時十分起（十分鐘）報告國民大會堂聯歡遊藝會及提燈遊行情形、以上各項節目、均由日本東京轉播全世界、

華北政委會成立

臨時維新暨政聯會 同時發表解散宣言

（北京二十九日電）國民政府定明日（三十日）還都南京、臨時政府將於是日發表解散宣言、成立華北政務委員會、並將在舊行政委員會原址舉行初次政務會議、決定臨時政府之解散及華北政務委員會成立之手續後、即向中外發出宣言、

（本京訊）臨時維新兩政府暨兩政府聯合委員會、定今日發表解散宣言、

日讀賣新聞 檢討日蘇關係

談判迄無進展必歸失敗無疑

（本報上海二十九日專電）據哈瓦斯社東京訊、讀賣新聞社評、頃就日蘇關係、加以檢討、據稱前於二月上旬蘇聯議院開會時、日蘇進行談判、[illegible]座上、一般咸望雙方能締結此締結商約、然此事迄未聞有進展、殆由政治原則、以致陷于僵局、如果[illegible]、則日蘇談判、將與前此滿蒙雙方諸蒙亨邊境劃界談判、同歸失敗、毫無疑義、莫洛托夫曾於去歲九月間在該國最高議會演說、希對日關係、能予改善、實則自蘇芬成立和議以來、蘇聯政策仍以觸犯日本爲事、而不知蘇聯一日不中止援助重慶政府、其對日關係、即一日不能調整、又況按之外間傳聞、蘇聯于芬戰結束後、已在遠東集中紅軍、數額多寡、意向何在、雖不可知、但觀日前庫頁島紅軍襲擊日巡邏隊事、可知蘇聯遠東政策、業已發生顯著的變更矣、此外據消息靈通人士稱、日貴族院預算委會日昨舉行末次會議時、陸海兩相曾就日本對蘇關係、公開有所答辯、察其答詢、日蘇現行關係之微妙、已可窺見一斑、

不中止援助渝府關係終難調整

蘇聯最高會議

（本電上海廿九日專電）據海通社瑞典京城訊、蘇聯最高會議、訂廿九日在莫斯科開會、莫洛托夫將出席發表演說、檢討現行政治局勢、瑞典政界對此咸表注意、

國府還都後 重大的使命

儘速實施憲政謀東亞永久和平

中華民國國民政府、今日還都南京、此舉實爲劃時代的變革、茲將還都後之國民政府之任務、分述如下、

㊀中日國交、因兩國談判之結果、已得有和平方案、今後將依此方案、以近衛三原則、即共同防共、睦鄰友好、經濟提攜、與日分別担任東亞永久和平之責任、

㊁建設新中國之指導原理、自必依據總理之大亞細亞主義、唯三民主義中被曲解之部分、則將澈底糾正、換言之、將在排斥抗日容共之純正三民主義之下、完成建設、

㊂還都後之國民政府、將打破從來之一黨專政、儘速召集國民大會、實施憲政、在由訓政期至憲政期之過渡階段中、則以各黨各派所組成之中央政治委員會、爲最高政治指導機關、

㊃和平之實現、須有全國一致之努力、故對業已淪爲地方政權之渝府、仍希望其幡然覺悟、實現全面和平、

日法通商條約 決延長一個月

續約談判前途尚多暗礁

（本報上海廿九日電）巴黎訊、日法通商條約、於三月十五日滿期後、決延期一個月、駐巴黎日齋田商務官、二十八日已與法商務部間、再舉行通商交涉、惟續訂商約談判、前途尚多暗礁、其主因係法方堅主日停止對滇越路轟炸、方可談判、但日方則不顧接受此條件、

日西必需物資交換成功

（東京二十九日電）日外務省、二十九日關於日本西班牙成立貿易諒解、發表情報部長談如次：昭和十一年七月自西班牙發生內亂以來、日本對西之輸出、殆陷於杜絕狀態、最近西班牙方面正希望日本向之輸入生產品、而日方亦因受歐戰之影響、將變更必要物資之輸入國、故前曾於瑪德里就兩方必需物資之交換、並增進兩國貿易之關係、進行磋商、二十八日兩國成立如次之諒解、㊀日本由西國輸入工業鹽鉀、水銀等、㊁西國由日本輸入各種化學製品、生絲、人造絹、棉織等、查該項諒解成立之結果、及最近西國訪日經濟使節團之視察日本產業界、預料今後日西兩國貿易關係、必能顯著進展、洵堪慶賀云、

期限延長三年問題、但各議員對此均未具十分興趣、按該案將於本年期滿失效、政府因欲援准國務卿赫爾、對外貿易政策、故對該案極爲重視、政治觀察家相信、擁護政府者、當已明瞭、舉行最後辯論、對票決該案、恐亦無若何影響、

美參員菲希 抨擊羅斯福

並要求撤駐墨大使

（本報上海廿九日電）據海通社華盛頓訊、美共和黨參議員兼外委會委員菲希、在國會議席上、提出將美駐墨西哥大使召尼爾斯撤職之要求、並斥其不爲國家利益盡職、菲希抨擊羅總統、不負責任政策、認爲政府放棄美公民財產、乃此爲策促成、對歐洲極權國家政策、亦加譴責、對鄰邦侵佔美人利益、反置不問、政府應辭其職之咎、

德荷邊陲 重行開放

（本報上海廿九日專電）據路透社阿姆斯特丹訊、德荷邊界十天前曾被封閉、架置鐵絲網障礙物、阻止兩國間一切交通、昨德方始將一部份邊陲、重行開放、每日開放十小時半、凡持有必要護照者、准通過障礙物、

裝美郵件 被英充公

（本報上海廿九日專電）據海通社紐約訊、日前由葡京美飛剪號、裝載郵件赴美、飛至柏穆達、被英當局將一部份郵件充公、此爲美郵被沒收創舉、

陳昌祖任 航空署長

軍事委員會設立航空署、以陳昌祖氏爲署長、陳氏留學德法、研究航空、回國後服務航空委員會多年、歷任南昌航空第二廠廠長、及中國航空第一廠廠長、南京航空器材公司總經理等要職、陳氏頃已抵京、將於三十日與各院部會長官同時就職、

王揖唐氏談話

（本京訊）考試院院長王揖唐氏、夙爲黨國元老、爲北方名士、王氏昨對往訪之記者談稱、余明日（三十日）起、將負考試院之責、但余老矣之[illegible]、果能有所成就乎、余素喜讀書作詩、誠願得一悠然自適之生活、但對於汪主席之期望、決意盡此棉力、

美參院開會 辯論商約法

（本報上海廿九日專電）據海通社華盛頓訊、美參院昨開會辯論商約法案、有效

英召回駐外使節 在倫敦舉行會議

衆料英將開始外交攻勢

（倫敦廿九日電）英外相哈利法克斯、業已下諭令、召駐土耳其、希臘、羅馬尼亞、南斯拉夫、保加利亞等使節回倫敦、定四月初舉行會議、外交界人士頃加以評論、英國此舉殆屬開始大規模外交攻勢、

遐邇同欣萬民歡騰
各地慶還都熱烈空前
民衆集會游行青白旗到處飄揚
浙皖等省擁汪電文如雪片飛馳

（蘇州廿九日電）蘇省府定三十日上午九時、在大禮堂舉行國府還都慶祝大會、陳省長以下省垣各文武官長、暨地方負有重望人士、均須出席參加此盛大之慶祝禮、

（上海廿九日電）舉國屬目之國民政府、定三十日還都南京、滬市黨政軍各機關暨民衆團體、均羣起舉行慶祝、情況熱烈、各情如下、㈠閘北南市滬西浦東以及虹口等處、廿九日起擁護標語滿貼街頭、各要道口搭建彩牌樓綴擁護汪主席還都字樣、滿懸電炬、入晚光燭萬里、㈡市教局指令各大中小學校、爲參加慶祝國政還都大典、一律休假、同時南京國府還都會亦定三十日派飛機來滬散發傳單、是以三十日晨起、市民將目睹各項紅綠傳單飛揚天空、㈢入晚在各區放射慶祝焰火、㈣社局業製就國旗五千面、分發滬西閘北浦東南市等處各商店居戶懸掛、青天白日滿地紅旗、到處招展、慶祝情緒、充溢全市、

江蘇

（鎮江廿九日電）鎮江縣黨部及和平反共建國大同盟鎮江區分會、以國府已定本月三十日成立爲熱烈慶祝起見、決定三十日下午二時舉行慶祝儀式、地址在復興市場對面、四月一日至二日游藝宣傳、二日至三日提燈游行、晚七時放烟火、又鎮江各業定期賽會、由商會籌備於四月十五日前舉行、

（武進通訊）卅日爲國府還都之期、上午九時在中山紀念堂舉行慶祝國府還都運動大會、各機關團體學校及各界民衆、均派代表出席參加、縣宣傳會、民教館等、派員出發作街頭演講、闡明慶祝國府還都南京、實現和平重大意義、該會規定於三十日起至四月一日止、各商店居戶、懸掛慶祝燈三天、同伸祝賀、并通知常州和平兩大戲院、一律平價優待民衆、以資同樂云、

（崐山通訊）崐山縣青年團流動劇團、赴各縣宣傳慶祝新中央政府成立要義、其宣傳日期規定如下、四月二日爲蘇州、四日無錫、五日常州、七日江陰、九日常熟、十一日吳江、十四日宜興等七縣、

（本京訊）交通部華中電信公司總經理福田耕氏、道賀汪主席暨各院部會長官就任、特電慶祝、

浙江

（杭州廿九日電）卅日爲國府還都、樹立新中央政府之期、杭市三十餘萬民衆、以汪精衛先生倡導和平、奠定國是、莫不狂熱歡迎、紛紛致電表示擁護、浙省市各機關團體及各民衆團體、并定卅日上午在湖濱路英士街口舉行慶祝還都大會、積極籌備、均已就緒、各機關門首及會場通衢、均高搭燈彩牌樓、舉凡省市機關團體人員、一律參加、而全市各中小學學生亦全體參與、預定閉會後、環繞市區游行、民衆歡騰、屆時諒必有一番熱鬧盛況、又省立民教館定三十日下午二時至五時舉行慶祝新中央政府還都、民衆游藝大會、游藝節目爲話劇、歌唱、魔術、滑稽、國樂等該館學生及民衆均得參加、

中報囑
和平奮鬥
李聖五題

（杭州廿九日電）浙東同鄉會電賀南京國民政府主席汪精衛先生云、昊天不相、赤禍神州、烽火連城、焦土千里、火熱水深、民庶歷倒懸之苦、春冰虎尾、國基瀕累卵之危、幸我公秉總理之遺教、倡救國之良謀、苦心苦詣、萬流景從、現更還都舊京、樹立新府、羣彥薈萃、蔚龍蟠虎據之雄、喜讀嘉猷、消狐燧虫沙之厝、苞桑永固、河山再造、命資源于不盡、弭戰禍於無形、壎風所播、遐邇共欽、本會欣逢還都盛典、慶祝之忱、豈甘後人、謹率杭市萬餘會員、竭誠擁護、誓作後盾、

安慶

（安慶通訊）汪精衛先生領導組府還都、風聲所播、莫不同申慶祝、安徽懷寧青年團指導部特將借得有聲電影機片運至各內地放映、同時并派遣全體青年團員、隨同前往作擴大宣傳、又懷寧縣方面、召開慶祝還都籌備會議、安慶各界準備慶祝之工作、尤爲緊張、

（本京訊）前駐西班牙代辦公使王德炎、頃電賀汪主席、原文如下：「南京國民政府主席汪鈞鑒、鈞座和平建國、中外瞻仰、屬在舊僚、尤殷葵向、謹爲國賀、爲黨賀、爲東亞賀、前駐西班牙代辦公使王德炎叩」、又電賀司法行政部長李聖五氏、原電如下：「南京司法行政部李部長鈞鑒、電訊遙傳、中外[illegible]、夙蒙栽植、歡頌尤殷、謹此電賀、王德炎叩」、

中報社創刊紀念
乾旋坤轉 還於上京 萬皇讜議 振導和平 揚搉國是 宣達民情 輿論領袖 昭示周行
楊揆一謹題

湖北

（漢口廿九日電）武漢青年協會以卅日爲國府還都之期、該會特引導全市民衆熱烈擁護、籌組擴大宣傳隊七隊、于卅及卅一兩日分赴武、陽、漢三鎮作街頭普遍宣傳、

桂扶南連朝起鏖戰
晉軍事日渡五加河

（本報上海廿九日電）香港訊：據華方報告、鐵山將軍、日來用機動戰術、向前挺進、昨抵達小董東北陸屋、新平圩綫、邕欽路扶南東北老口圩、連日有激戰、日軍有再度進攻扶南企圖、

（五原二十七日電）日軍于廿五日在五加河陣前渡河、蔣軍因背腹受敵、向西北方退却、現日軍進入五原臨河、道、五原至廿八日、再度陷落、

（北京廿九日電）日陸軍機、二十八日空襲黃河對岸要衝之潼關、炸毀蔣軍兵營三棟、旋轟炸潼關市、

漢中實銀行五月間開幕

（香港廿九日電）鄂省及南市政府、創設之中國實業銀行（資本金二千萬元、已交付四分之一、）現已完全準備就緒、將于五月間開幕、該行在漢口設立總行、在武昌、九江、信陽、岳州各地設立分行、作爲鄂、湘、贛三省復興產業之樞紐、推進金融事業、

滬各界舉行黃花岡紀念

（本報上海廿九日電）今日黃花岡七十二烈士殉國紀念日、並規定各先烈逝世紀念合併舉行日、滬各界表示崇仰、全市下半旗誌哀、並停止娛樂宴會、沉痛紀念、各校公團機關等均休假、租界當局實施戒備極嚴、

（上海廿九日電）海員特別黨部中國海員總工會、今晨九時開會紀念黃花岡節情緒、至爲悲壯、

上海三血案
薛憲揚不治殞命
馬少荃徐炳發留廣慈醫療
新申報記者許申經過良好

（本報上海廿九日專電）滬廿八日晨兩租界發生狙殺案三起、現㈠兩路黨部委員薛憲揚、因流血過多、延至二十九日晨一時半殞命於福民醫院、㈡馬少荃及其保鏢徐炳發尙住廣慈醫院醫治、㈢新申報記者許申、施用手術後、神智尙淸、昨晚（廿八）經過良好、惟危險期猶未脫去、

法租界平準物價會

法租界平準物價委會、原定昨日舉行第三次會議；爲集思廣益起見、臨時展期、日前小組會議中、曾提議二事、㈠採行新的度量衡制、㈡調査各業負責人姓名、幷令隨時報告市價上落情形、

上海簡訊

納稅西人定期年會 滬公共租界納稅西人年會、定下月十七日、在跑馬廳總會舉行、預料屆時將引起激烈爭辯、其引起辯論之問題有二：㈠關於增加捐稅問題、㈡工部局之增加準備金問題、聞最後將以投票方式決定之、而大會主席則邀英國最高法院推事穆肅氏担任

福新粉廠工人械鬬 公共租界蘇州路福新麵粉廠工人、因工頭新舊交替、新老工人突發生械鬥、結果傷十四人、此外江北人高金生、爲崗捕鳴槍示威、傷右腿、現經車送醫院救治、

出差汽車酒資糾紛 滬市祥生、泰來、雲飛、銀色、四出差汽車公司、車夫因物價昂貴、生活困難、要求資方增加酒資、于二十二日午與資方談判、未獲解決、定今日下午再行談判、屆時如無結果、雙方將有嚴重表示、

停寄昆明商品郵包 滬郵局自日前恢復收寄昆明大宗商品包裹後、因投遞者擁擠、以致局內囤積如山、茲悉該局定三十日起、暫停收寄、但小包照常、

中報創刊紀念
中和位育
致中和天地位焉萬物育焉 當今和平建國政善邦交 書此以喻植生某之意
博武說

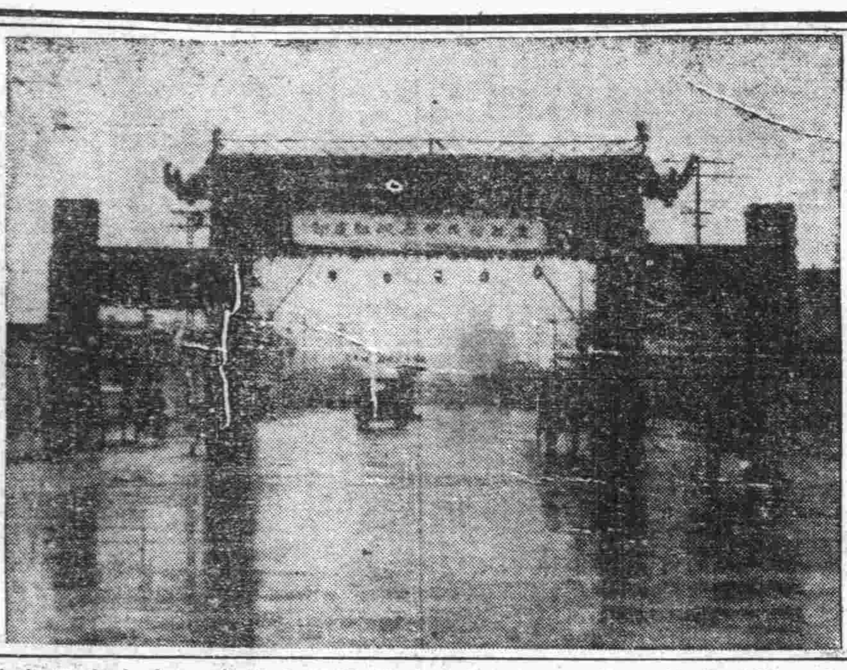

本京國府路上之彩牌樓

對簿公堂
聖賢之裔
昔甘肅有孔關之訟 今天津有孔孟之訟
（彬彬自北京寄）

天津是「下野大帥」「財富名流」集中之地，洋場中景物繁華，法堂上「官私」熱鬧，都是這些「闊人」們方以類聚的成績。闊人打官私，狠不希奇。這回却是「孔孟」二家的訟事，以聖賢之裔，累世之好，而公庭對簿，竟忘「必也無訟」之訓。因之，大衆便感覺新穎，而紛紛議論了。

電燈老板

歷史上孔子比孟子的名望身分大的多。而這兩位却是孟姓的大名，比較普及。孟恩遠！前任吉林將軍，張作霖獨霸關東時代，敢與抗衡者惟此孟公，可稱煊赫一時。有至友孔兆緒者，至聖先師之七十四代孫也。無權位而有資產，與孟合資三百萬辦理吉林省玉興電燈公司。孟以當地雄長經營，當然非常發達。孔氏居於舊京，安享應有之利，兩皆合適，本無問題。惟至孟氏下野之後，揮霍仍前，營業漸虧，竟獨自作主將公司賣與他方，得資自用，未通知合股之人。後來，此位孟夫子「一修文天上」，其妻及孫則退居天津，孔氏乃將債務控於法庭要求償產一百九十六萬。

三妙趣椿

孟公之妻曰劉煥文，孫曰孟繁雨對此不服，聘律師辯護；大致是無此大數目之債，且孟公在世時已經打過官私，未曾判明孔氏有此債權。詳情如何，固非局外人知，只好且聽下回分解。惟有兩節使人感覺特趣：㈠孔公今年已達九十六之高齡，尚不憚煩勞，無乃忘却乃祖對於老年人「戒之在得」，一妙也！㈡孔年九十六，而其算出之帳爲一百九十六萬一，數目與其高壽，似有關連，二妙也！㈢孟氏一邊所聘之律師「老遇春」，猛看好似綽號，實乃姓「老」，如此案得以勝訴，則酬謝當有可觀，眞是「老而遇春」矣，三妙也！

孔關之訟

蘇州翰林葉昌熾，字菊裳。清光緒時代任甘肅學政按部至肅州。日記有一段云：「高台寄籍童生孔延緒，已准收考矣。今日復有高邑附生二十餘人，臨場遞呈阻考，復在轅門外聚衆扭毆，不能解散，即飭兩人交提調看管。其一名關立通，以關侯之裔，攻宣聖之裔，又豈其祖考意乎？」

關侯之裔爲考事攻擊孔聖之裔，固然令人感慨，而關之於孔，在時代及學統上，尚無直接關係，乃後人聯帶推崇。至孔孟二家，確是薪盡火傳，師承一脈，爲千古尊儒重道所景仰而有此一場財產官私，誰不廢然長嘆乎？

擁有千萬服者的高貴補劑
腎力素
內含七種成分之均衡因人體需要而攙入

現在科學進步，醫藥一項，若不隨時改進，[illegible]爲新者[illegible]汰，即以內分泌劑一種而論，知人體內分泌腺實有多種，各有不同之作用，例如：甲狀腺THYBOIDS CLAND分泌物有促進身體之新陳代謝及其他重要作用，此腺缺損，一切器官皆發生障礙，營養不良，心身愚鈍，剛發育時即停阻發育。腎上腺（CLANDULA SUPRARFNALIS）分泌物，此腺於生理上至關重要，若有缺損，能影響其人之健康與生命，生殖腺（CZFITA CLAUD）內分泌，此腺若缺損，即患生殖不能，男子即有早洩，遺精，腎痿，生育不能等現象，女子即罹月經不調，貧血不妊等症，故於生殖至關重要。腦下腺（HYPOPHSIS）內分泌。此腺體下垂於大腦子底，其分泌之刺激素，有促心身發達之用，人在幼時若此腺機能停止，則骨骼之發達，止於幼時狀態。由此衡之，即知人體某種疾病，即爲其某種內分泌失常所致，故欲調治百病，僅一種腺器製劑成單純補質，實不能成功。不寧唯是，且尙須加入多種礦植物成分，方能滋補達於萬能。「腎力素」一劑根據醫學與科學之倡明而問世，係德國生理學泰斗麥斯內爾氏所處方，內含猩猩之睪丸精質及甲狀腺素，腎上腺素，腦下腺素，並摻入補腦之燐質，補血之鐵質，補骨之鈣質，且屢經三處以上衛生機關之化驗，證明其純粹補質，不含毒素，歷供德國名醫二千餘位之實驗，一致推崇，譽爲最進步之補劑，日本名醫澤井等盛賞本劑配製完善，提煉精密，從其多年施用之臨床經驗中，稱該劑爲健身之特效藥。

主治 神經衰弱 腰痠背痛 腦弱失眠 陰痿早洩 病後失調 月經不調 遺精滑精 腎虧不育 貧血早衰

茲分男女兩種 每瓶三元六角

招請各埠經理

各地經理處

杭州：四明大藥房 太平坊　青島：世界大藥房　蘇州：中和大藥房　無錫：及各大藥房　常州：新大藥房　蚌埠：集成大藥房　蕪湖：華美大藥房　鎮江：恆豐大藥房　硤石：華中西藥房　常熟：中美大藥房　嘉興：中西大藥房　揚州：大英大藥房　丹陽：義興大藥房　宿縣：博濟大藥房　漢口：周同德藥號　天津：棠元參號　濟南：素波大藥房　[illegible]：中國大藥房　崑山：益壽大藥房　浦口：中和堂藥房　松江：春洋大藥房　烏衣：華濟堂藥號　當塗：仁成綢布莊　[illegible]：大生大藥房　本外埠：各長藥房　上海：先施公司 新新公司

試服券 今寄上法幣六角 請寄下「腎力素」樣品一盒爲荷 姓名 住址

南京總經理仁濟大藥房 建康路

全國總經理倍靈西藥行 上海圓明園路九十七號

英法舉行第六屆最高軍事會議

擬再擴張協定範圍　重申戰事共同態度

（本報廿九日上海專電）據路透社倫敦訊、英法最高軍事會議、昨晨集會、午後復開會、法代表出席者、爲總理萊諾、甘巴林、羅朗愛那克、勒治甘茂林將軍、達爾海軍大將、維爾曼將軍、與柯爾賓將軍、英代表出席者爲張伯倫、哈立法克斯、邱吉爾、史丹萊、伍德、賈德幹、紐華爾、龐恩德與埃恩賽德、雙方檢討上次會議後國際局勢中各種發展、並決定今後辦事方針、

（本報上海二十九日專電）據路透社倫敦訊、官場宣稱、英法最高軍事會議、昨在此舉行六屆集會時、兩國政府鑒於去年十二月四日與萊諾簽立協定結果、現欲擴張此協定範圍、以至於兩國利益及安全有關各方面之議定下述莊嚴宣言：英法政府互相担任、在目前戰爭中、除彼此同意外、不得談判或締結休戰條件或和約、亦不得在對於爲獲取雙方安全的有效與耐久保障所必要條件、未獲完全同意時、討論和平條件、並担任於締結和約後、爲保障安全起見、必要時期中、維持在各方共同行動、而以其他補助、成就國際秩序、建設確保人民自由、法律尊重與歐洲和平維持、

羅馬認威爾斯訪歐無結果

（本報上海廿九日專電）據路透社羅馬訊、政界認英法最高軍事會議後所發公報、爲戰事暴發後協約國最重大之宣言、協約國不欲在任何和平談話中、居發動地位、此點公報中一望而知、政界中人覺美威爾士訪問歐洲、苟稍有可接受和平提議之希望、則協約國不致發表此種明白宣布、而春間勢必發生爲全歐所恐懼大戰感想、因此愈堅英法担任、不獨在戰時、且在戰後政治解決、各方共同行動一層、可使英法間、對戰爭目的種種爭論、爲之消滅、

法擬對義讓步　英國尙猶豫

（本報廿九日上海專電）據海通社阿姆斯特丹訊、據接倫敦消息、靈通人士報告、英法最高國防聯席會議、昨在倫敦舉行、主要議程爲英法與義大利蘇聯巴爾幹之未來關係、據稱法總理萊諾會建議重開法義談判、并接受義大利對於紛蒂蘇彝士運河及突尼斯要求、但英認目前尚非分開德義適當時機、關於西歐巴爾幹政策、一般對於英召回駐巴爾幹各國外交代表事、極爲注意、因巴爾幹各國現時已成重要外交陣線、英法決定向巴爾幹大量購買貨品、俾與德相抵制、卽減少德之進口、又電白魯塞爾訊、昨赴倫敦出席英法國防聯席會議之法總理萊諾、昨晚七時返抵巴黎、

南美五國將開經濟交通會議

（里奧德加耐蘆二十八日電）巴拉圭外交部廿八日發表、巴拉圭、玻利維亞兩、烏拉圭國得巴西、阿根廷、烏拉圭三國之同意、擬最近在五國中任一首都召開南美五國經濟交通會議、該會議之主要目的、乃期望對於一九三八年暫時解決之「格蘭嘉克」問題、得獲一決定的解決、

加拿大聯邦總選揭曉　自由黨獲大勝

（本報上海二十九日電）據哈瓦斯社加拿大聯邦渥太瓦城訊、加拿大聯邦舉行總選結果、業已揭曉、內閣總理麥狠西金所主持之自由黨、獲絕大勝利、衆院二四五議席中、獲一七八席、獨立自由黨獲六席、合一八四席、較其他各黨所得總席數、多一二三席、加拿大聯作戰到底、具有決心、可於此見、

美國務副卿韋爾斯已返抵華盛頓

對歐洲局勢保持緘默　直往白宮謁見羅總統

（華盛頓二十八日電）美副國務卿韋爾斯、業於廿八日返抵此間、旋卽訪問羅斯福大總統復命、報告訪歐結果、白宮當局關於韋爾斯之報告及其內容、力避發表、僉認美國根據韋爾斯之報告、着手新和平工作、尚有疑問、

（本報上海二十九日專電）據合衆社華盛頓訊、美副國務卿威爾斯、遊歷歐洲各國首都後、昨晨返抵此間、渠手攜小皮包一只、內藏機密報告、對往訪歐洲各國領袖談話、保守緘默、渠旋往白宮與羅總統談話、歷時四十五分鐘、此間官員預料報告之一部、將論及因協約國與蘇聯間形勢緊張歐戰有延至亞洲可能、除法要求蘇聯召回駐法大使蘇里資、及協約國擬奪蘇銅礦運輸外、此間謠傳、德將自蘇聯沿海至日本海內、開始潛水艇戰爭、記者獲悉、威爾斯否認渠在羅馬會接到和平計劃、渠對該項計劃一無所知、

蘇芬新邊界勘定　芬軍陸續後撤

孟納興將軍返抵京城

（芬京二十九日電）蘇芬新界勘定後、芬軍現已陸續後撤、芬當局并頒令禁止任何人進入新疆界、此間日來春寒料峭、春雪飄揚、芬蘭灣及東波羅的海刻仍結冰甚厚、故航運尙未告恢復、

（本報上海二十九日電）據海通社芬京訊、孟納興上將、昨返芬京、總統延見、代表全國民衆對孟納興表示感謝、

芬官方公佈和議損失統計

（本報上海二十九日專電）據哈瓦斯社芬京訊、蘇芬和議成立後、政府頃發表統計、說明經濟上所受損失、據稱割讓蘇聯者共有㈠可耕地二五〇〇〇〇公頃、佔全國田地百分之十、㈡工廠四〇〇所、每年出產總值共達二十萬萬芬蘭馬克、佔全國工業百分之十、㈢畢爾泰鎭鋼鐵礦多處、爲善後起見、刻正積極進行復興計劃、俾自割讓區域撤退居民四二萬人、獲致工作、同時并在各鄉村建造房屋六萬所、各城市建造房屋三萬所、收容此等難胞、芬各經濟專家對現狀並不過分悲觀、以爲芬蘭經濟組織、並未破壞、易於復興、又瑞典京城訊、

美海軍演習決準期舉行

（本報上海廿九日專電）據快訊社華盛頓訊、美海軍在夏威夷羣島大操、決準期舉行、據東京傳來消息、日海軍當局有防制美海軍大操範圍、不得超過太平洋西線之意、

匈總理戴萊基由義返國　齊亞諾到站送行

（本報上海廿九日專電）據海通社羅馬訊、匈總理戴萊基、二十八日晚離此返匈、到站送別者、有義外相齊亞諾、匈駐義大使及義外部多人、

將與英艦交綏　傳德艦駛出哈芬港

（本報上海二十九日專電）據路透社倫敦訊、羅馬無線電台、昨廣播、尚未證實消息稱、德艦已駛出或正駛出威廉哈芬港、俾與巡邏海面攔阻違禁品之英艦交戰、在北部海面德商船茲已接奉避入就近港口之令、故斯堪的那維亞半島諸港、德船充滿、

海外拾零

△南斯拉夫商務部長龔德勒斯、應羅馬尼亞政府邀、將於二十九日、首途前往羅京、參加羅南商會開幕禮、按羅南商會已於數週前成、該會任務爲調整及發展羅南兩國商務關係、

△英航空部昨正式宣佈空軍總監艾林頓辭職消息、同時倫敦傳航空大臣伍德、亦將提出辭職、

△英法土軍事領袖、在貝里玻所召開會議、對德蘇進攻近東時一切步驟、現完全同意採一致行動、此消息係由此間半官方面所發表、

◆　◆　◆

由巴爾幹談到近東

公

本年一月下旬、羅馬尼亞・匈牙利・法國及其它關係方面紛傳德軍四師約六萬人（中有一師機械化部隊）已向東南方開到蘇聯所佔領的波蘭加里西亞省、這消息引起巴爾幹半島五千萬人・敍利亞、巴勒斯坦・黎巴嫩・外約旦和伊拉克五百四十萬人的極端注意、這些地方的男子紛紛應召入伍、

羅　馬尼亞自波蘭滅亡後、日在枕戈待命之中、羅王卡洛爾在新宮肩起非常時期的救國責任、他把外交及國防看得同等重要、當然哪、羅國已成衆矢之的、蘇聯要討還比薩拉比亞、匈牙利要討還特蘭夕爾文尼亞、保加利亞要討還多不魯甲、該國東北・西北・和南方都閃動着凶獰貪婪的眼光、只有南斯拉夫攝政保祿親王是卡洛爾的好友、

不　過、蘇聯自佔領東波蘭以來、與匈牙利東北方接壤、匈人慄慄危懼、這是巴爾幹聯合的一種新因素、這個聯合倘能成功、那麼羅國與蘇聯爲敵時、不愁匈保兩國之落井下石、而且匈牙利以中立姿態讓意大利南斯拉夫的軍需品假道入羅境、

德　國對巴爾幹的野心是經濟高於領土、倘進攻羅國、至少要打得落花流水、打敗仗不待說、就是打勝了呢、羅國採取「焦土抗戰」政策、油井麥田付之一炬、德國將如「石田之獲」、所以保持羅國和平是希特勒當前需要、別說他自己不肯破壞羅國的和平、假使有人破壞、他一定出頭來加以干涉、如此說、德軍向羅邊閱動並非侵略羅國的先聲、是來保護運油路線的、另一任務是監視東歐一切行動、

在　羅馬尼亞的英德經濟戰已打了很久、自二次大戰發生後、英法在西方封鎖德國、在東方發現一個大大的漏洞、去年秋天、英國想把羅國運往德國的油量減少三分之一、但是每天仍有十二節運油車從羅波鐵道運往北方去、卡洛爾爲表示保持中立及履行德羅商約起見、本年一月實行統制石油計畫、將油業置於某一委員會之下、而那些油公司大半都是英、比、荷、法等國的資本、那時羅國交通部長吉加杜也就是親德的礦業大王、會往柏林有所接洽、同時希特勒的商業大將克老狄歐司在羅京大搖大擺、

英　國秘密工作者只好用詭計戰勝克老狄歐司、他們操縱了多惱河上的大部份運油駁船、一隻駁船滿載水泥無故地沉於河底、沉沒處正當船運要道、油田管理者都儲藏大量水泥、準備於敵人侵入時、將水泥塞入洞中或破壞油田工作、

比　薩拉比亞有着縱橫遍境的沼地、根據戰略觀察、侵略者必不從散得薩攻入比薩拉比亞、而係橫渡塞拉維資附近的特尼斯特河、羅軍現有十八師駐防塞拉維資、僅以四師防守比薩拉比亞邊境、必要時寧放棄比薩拉比亞退守普魯斯河之線、最近羅軍在黑海沿岸與蘇聯接壤之區大舉增防、同時增防羅匈邊境、因爲匈牙利的諾言是不甚可靠的、

黑　海東岸之平靜因爲那裏駐有旗鼓相當的軍隊、在春天之前、近東無戰事因爲各方軍隊尚在調防與整理之中、那些軍隊是：㈠二十萬蘇軍以第夫里斯爲根據地、分布於庫拉河流域、㈡二十萬土耳其軍從事於地震後工作、伊斯美巡視災區不僅爲撫慰災農民、且有軍事上任務、

今　年一月、土耳其國會賦予伊斯美以特權、如達拉第在法國國會所取得的一樣、㈢法國代管地敍利亞和黎巴嫩的軍事根據地是在貝魯特人數約十五萬、由法國魏剛將軍率領、大部爲移民及土着軍隊、必要時可作援土援羅之用、㈣以巴勒斯坦及外約旦爲根據地、人數約有十萬、其中包含英軍・移民・及阿剌伯人、他們布防於基爾庫克通至海伐及的黎波里的輸油管一帶、還有由摩蘇爾通至亞力山大里達的輸油管一帶、用以保護協約國東地中海海軍燃料、他們的空軍總部在紅海東岸阿奎巴輔助根據地散布於伊拉克全境、

法　英一再借款與土耳其是收買她的友誼、其中一萬萬美元用以增强土耳其陸軍設備、英法土協約規定土耳其不負攻蘇任務、但是反過來說、倘蘇聯侵略土耳其時、土軍得資以自衛、

土　耳其海軍數量甚微、但可與蘇聯黑海艦隊相比、計有主力艦一、輕巡洋艦一、舊式重巡洋艦二、超級驅逐艦六、潛水艇十五或二十、及布雷艇數艘、最近英方售予土耳其驅逐艦及布雷艇各二艘、英土軍控制博斯破魯海峽及馬爾馬拉海、英法深信羅馬尼亞受有威脅時、土耳其必允假道以供援羅艦隊之用、

★　★　★　★　★

名藥補身・猜牌助興・鑽戒奉贈

成份　虎骨、虎鞭、熊掌、鹿茸、純用補腎丸、虎骨、龜版、燕窩、銀耳與各科以及維他命、太參、人內分泌種種學方法提煉而成、性溫和平、不燥不烈、

福至心靈　一猜就着

猜牌辦法　上列雀牌一副、作爲中選之牌、卽爲填徵答案、空白與和牌、只須填明應補於九丸空匣內、前已答出加以如丸匣一虎銀管、行投本三〇〇參加號上月底、箱內第到可鹿〇〇答案相符、標準三本〇〇保海

卽請親報可獎定丸可公大揭猜之半得證日曉兩易未打獎在人如大逾抽此六月十六日申報中華附空多匣中額項十同日開各抽籤兩只得本法陳列戒指鑽者用附空多匣中額

亨得利行

補力　補腦：益智慧　補血：潤容顏　補精：長元陽　補腎：種麟兒　補肺：雄氣力　補力：壯體魄

面面顧到

熊掌：八珍之一！　春季服之：欣欣向榮　夏季服之：不感倦乏　秋季服之：生氣蓬勃　冬季服之：不畏寒冷

虎骨：虎虎有力！　未婚體弱：轉弱爲强　將婚腎虧：固精補腎　已婚衰萎：重振乾綱　久婚不育：欣獲麟兒

鹿茸：大補元陽！　男子服之：精壯力强　女子服之：調經健宮　老年服之：延年益壽　幼年服之：助長發育

龜版：醇厚益壽！　無病强身：和平宏偉　有病治病：培補虛損　病前預防：病魔遠遁　病後調理：迅速恢復

補腎丸

每瓶暫仍二元八角　買一送一　共可供服二十四天

猜牌用紙　印有詳細章程以及到處藥房附備送索

南京經理　中法　仁濟　昇洲　太和　屈臣氏

上海市新藥業同業公會會員　美靈大藥行出品　上海英租界南京路一六四號

各埠經理
南京中法：無錫蘇新、無錫新華民、無錫正中華、鎭江正成、南京華西亞安
南京仁濟：無錫萬國、無錫中美、無錫中和、靑島五洲、南京世界中興
南京昇洲：無錫屈臣氏、無錫中華、蘇州集成、蚌埠大濟堂、南京福安
南京屈臣氏：蘇州亞洲、蘇州集成、蘇州永成、蚌埠惠民、下關華美興
太和藥房：蘇州中西、蘇州泰和、蘇州華美、無錫福民、肥城廣惠、上海中西
常州集成：蘇州太和、蘇州中英、蘇州中法、硤石華美、嘉興天一、仁記
常州太和：蘇州蘇濟、蘇州和國、蘇州萬威、硤石正華、德
常州中法：蘇州金龍、蘇州東吳、蘇州泰來、蘇州美華、常熟大陸
常州寶華：蘇州老德、蘇州大來、常州致中、同里榮和堂、常熟中法記
常州九皋：嘉興中華、蘇州興華、蘇州五明、湖州中茂、常熟中西洲
無錫華：嘉興中西、嘉興德華、嘉興五洲、靑浦大中、杭州中西、松江南洋、常州大中、鎭江華洋
無錫昌：無錫誠大德、盛澤濟華陸、鎭江五洲堂、蘇州五洲

上海各大藥房均售：五洲　中西　華美　太和　中法　中英

南京中華路　杭州綢緞公司
是綢廠花式肯大才大成名　杭大集總是綢式新下犧牲能　州綢緞集團萃薈
新到大量綢布花式別開生面　男女衣料數千餘件獨步美廉
國曆三月二十二日　大減價　全部原價
綢緞加二放尺　布疋加三放尺

建康路　黑廊街　開幕大放盤
花式大王　老大綸公司
綢緞　棉布　呢絨　服裝
營業特點：花式繁多　可任意揀選　定價公平　不虛僞號召　貨品高尙　使顧客滿意　歡迎各界　惠臨指教

京都同仁堂　樂家老鋪　南京分號　地址：中華路三山街二二八號　白下路珠寶廊三六號
本堂開設北京迄今三百餘年素以藥料眞實方劑奇效著稱於世自在南京設立分號以來各界推許海外馳名良以修備諸藥選製精良濟世功深也本堂所有各種丸散膏丹膠露藥酒概由北京運來飲片炮製尤爲精潔至於參茸燕耳以及時令藥品均已齊備各界惠顧毋任歡迎
●人參再造丸　補氣養血、去濕化痰、活血散風、舒通經絡
●羚翹解毒丸　善治四時瘟疫、類似傷寒、壯熱身頭痛、風火咳嗽
●時疫清瘟丸　瘟疫邪熱、增寒厥冷、痰涎上壅、疹出之不透及瘡毒
●參茸衛生丸　諸虛百損、有病服之除病、無病服之延年
●虎骨藥酒　治腰腿麻木、筋骨疼痛、半身不遂、五勞七傷
●驅疫救生丹　四時不正之氣、頭目眩暈、驟然昏仆、服此丹立可回生
●百補養榮丸　補心養神、開胃健脾、老幼服之、平補不熱
●安宮牛黃丸　治瘟邪不解、神昏中語、入心胞絡
●蘇合香丸　治男婦中風、口眼歪邪、不省人事、牙關緊閉等症
重要聲明一　本堂鑒於各地有冒充本堂字號售賣假藥僞稱自本堂竊出廉價欺人或假冒本堂主人欺騙顧客近來遠近受其欺患者不知凡幾誤人性命莫此爲甚實屬非同小可特此聲明望諸君賜顧者至三山街228號或白下路36號請認明同仁堂樂家老鋪招牌當面交易庶不致魚目混珠碔砆亂玉保生延年同登壽域則萬幸本堂之幸也謹此聲明
本堂每逢一號十五號及朔望貨價一律優待　本堂主人謹啓

各界今日熱烈參加 慶祝還都盛典

提燈遊行民眾歡騰

（本報訊）首都各界民眾、鑒於國民政府、已於今日還都、青天白日滿地紅之國旗、亦已重見飄揚、而和平建國之呼聲、更屬洋溢寰宇、行見整個中華民族、將從斯而趨入復興之大道、為表示擁護、並資慶祝起見、特定今日舉行慶祝國民政府改組還都大會、並散佈標語傳單、及提燈遊藝會等、藉以喚起民眾、共趨和平建國之大道、茲將各情詳誌如次、

全京景象煥然一新

本京夫子廟新街口太平路中華路及下關等熱鬧地帶、昨已分別搭建慶祝還都松柏寶塔二座、牌樓十五座、街衢所懸之白布標語、及張貼之五色標語、滿目皆是、夫子廟內橋新街口三處尚有引人入勝之大幅油畫三幅、各街坊住戶、今日亦已滿掛燈綵及黨國旗、至於黨政各機關、佈置尤屬精美、此外民眾舉行慶祝大會之中央大舞台會場、內外點綴、更為燦爛、故全京氣象、已成為新的都市矣、

民眾舉行盛大慶祝

首都各界慶祝國民政府還都大會、定於今晨九時、假中央大舞台舉行、黨政各界民眾、一致踴躍參加、下午繼續舉行提燈遊行、黨政領袖、均任領隊、統計參加行列、計達三十餘隊、由鼓樓出發、而以夫子廟為終點、同時於下午一時起、在南京大戲院、舉行民眾遊藝大會、節目有京劇、國術、評劇、歌舞等、均屬傑出之作、種種盛況、必屬空前、

飛機繞行散發傳單

慶祝國民政府還都之一切宣傳標語及傳單除慶祝籌備會印製達十餘種外、婦女籌備會方面、亦特印彩色標語及傳單多種、其中除張貼於全市者外、亦有一種小型標語及傳單計有百萬張、於今日由飛機環繞全市散發、屆時彩霞飛舞、更有一番熱烈盛況、

精彩幻燈放映華中

京市黨部為擴大宣傳國府還都運動、並喚起全民增強和平建國之認識計、除領導京市民眾、今日舉行盛大慶祝外、特趕製擁護國民政府還都、及擁護汪主席之幻燈片二百副、於昨日由飛機分運至華中各地、俾於今日放映於各電影院內、該項幻燈、繪製異常精彩、此外並特印關於一九三七年和平交涉失敗祕話小冊五萬本、亦將分發、

婦女宣傳別出心裁

京市婦女會籌備會、除熱誠參加慶祝盛典、並遊行散發傳單及標語外、並特備大型汽車一輛、沿車外框、加以彩色佈置及電燈、將於今日由婦女同志多人、坐於車內、奏唱各種音樂、及和平建國歌詞、屆時將有雄壯動聽之歌聲、傳入民眾耳鼓、又揚子總工會、電知沿江各碼頭工會、及各縣工會、隆重舉行慶祝、

× × ×

樹上烏鴉作祟 戲院觀客受驚

下關寶善街昨發生火警

（本報訊）下關寶善街共和戲院、於昨日下午四時許、正演壓軸劇、王華買父、甫告登台之際、近在咫尺之後身、突然發生火警、一時觀眾、飽受驚嚇、莫不奔逃、旋經救火車四輛、馳往灌救、結果僅燬該街七十四號之廿五號陸守和等四棚戶、草屋二間、幸損失甚微、聞起火原因、該屋因陋就簡、輔樹搭蓋而成、電桿亦因地勢關係、就樹側設置、詎值樹上烏鴉作祟、觸動電流、波及草屋、致成火患、可謂天災云、

簡訊

▽南京警察廳、為養成警士人才、充實警力起見、繼續招募第十二期學警一百名、報名投考者、共有三百五十餘人、已考試完畢、

▽教員養成所本科男女學員、自本月廿五日開始試教、至本月三十一日止、第一週告終後、該所為考核學員實習成績起見、已訂批評表格、分載實習成績、

▽交通部華中電信公司主辦之上海電信學員、在本京招考之學員、第二次考試日期、定四月四日上午起、在太平路南京電報局三樓舉行、第一次考卷成績、尚未揭出寄京、凡參加第一次考試之學員、均須加入第二次測驗、

政院交替竣事

陳春圃昨偕員點收

國民政府行政院祕書長陳春圃、於二十九日下午二時半、前往維新政府行政院、訪晤梁院長、辦理交替事宜、當由梁氏予以接見、並由吳用威祕書長、分別將行政院所屬各部、各局之印信、卷宗、器具、清冊、職員、工役名冊、及收支總冊等交出、由陳春圃偕來之辦事員、分別點收、

南京市市長高冠吾題辭

一物不知恥哉士、不出戶知天下事、侍馬日試竟萬言、置驛風行傳一紙、靜觀萬物各崢嶸、一旦龍蛇起大地、可憐一炬燼咸陽、焦土政策魚龍戲、補天填海識苦心、斡回元運和平使、鬱儀結鄰常杲杲、重光日月銷兵氣、五丁可使萬牛迴、囊中探丸起人死、若伏毛錐宣德意、文章功用足經世、吾聞不偏之謂中、中正和平是涵義、得失利病賴指陳、鷄人報曉毋乃似、玉佩瓊琚大放辭、小者珠璣亦益智、融融佳氣盡祥和、洋溢嘉言與讜議、反共建國負大命、官守言責無二致、飣眼璨璨和平花、行看價貴洛陽市、

祝中報出版　高冠吾題

佛教會召開初週紀念會

佛教聯盟南京總會、二十八日下午二時、召開中日佛教全體理事籌備初週紀念大會、到數十人、當議決五項辦法（一）初週紀念籌備會、定四月六日下午一時召開、（二）籌備委員由現任各委員推定之、（三）理事改選者、由各團體速將預選理事人選出報告總盟、於初週紀念後、決定新任理事、（四）即席推定初週紀念籌備人員、（五）改訂會章人員、

古林寺放戒

古林寺、為京市著名律寺之一、每年春冬二季、例有放戒之舉、當此春季、各地須經受戒之僧侶、已有多數來京報到、茲悉該寺、正籌備中、定四月上旬、舉行春季放戒、

黃土山一帶竊賊頗活躍

京市城西黃土山一帶、地處偏僻、在昔原設有警察派出所、事變以後、未經恢復、一般吃食白麵者流、多聚集該地附近、以至深夜偷竊、挖掘棺木等事、時有所聞、前日該山隔壁四號內、為賊竊去零物及鍋碗甚多、乃事隔兩日、前夜三句鐘、適值細雨濛濛之際、屋內居民、忽見牆外有電光閃閃、情知有異、當羣起察看、遠見一人跨牆躍出、比開門追去、賊已遠颺、聞今晨檢點各物、則被竊短木料六根、

國運已好轉台僑欣慰

台灣華僑、為表示擁護政府還都、貫澈和平建國、特推代表十人、由代表團團長容建麟領隊、不遠千里、前來首都、於日前到達後、即晉謁中央當局、申達誠意、二十八日晚、宣傳部長林柏生宴諸代表於六華春、昨午、復由陳以益氏在太白酒家設粵席款待、賓主極盡歡洽、各華僑代表談及國府還都、及國運好轉之情況、皆致無限之欣慰云、茲紀各代表姓名於下、台灣華僑總會會長容建麟、屏東華僑新民公會會長柯冬桂、台北華僑總會館常務理事鄭開南、台南華僑總會館副會長趙芝山、基隆華僑總會常任理事塗景明、彰化華僑總會會長鄧詠棵、嘉義華僑會長黃友生、台灣華僑總會館劉永溪、台灣台北華僑總會副會長林學樾、代表施文石、梁寶麟、

碧血黃花

七十二烈士殉國紀念 市黨部舉行追悼儀式

昨（廿九）日為黃花崗七十二烈士殉國紀念日、京市黨部除下半旗誌哀外、並於上午九時、在慈悲社市黨部內、舉行肅穆之紀念儀式、由主任委員劉雲領導、全體同志六十餘人參加、當為殉國烈士靜默三分鐘誌哀後、即由劉主任報告黃花崗七十二烈士事略、並勗勉全體同志、繼續諸先烈遺志、追隨汪主席之後、向和平光明之大道努力邁進、

[illegible]

中報發刊紀念　劉雲敬題

中國國民黨南京市執行委員會主任委員劉雲題字

還都聲中之南京 充滿一番新氣象

館舍佳賓滿座　人口較前激增 街衢彩色繽紛　市面益加繁榮

（平亞）

龍蟠虎踞山川如畫

（本報特寫）南京、這古老的「帝王之都」、非特龍蟠虎踞、山川如畫、而且地勢雄偉、民氣淳厚、所以自古便稱做一個好所在、自從民國以後、國民政府正式奠都於此、經過了十年的努力和建設、使這國都所在地、更加的熱鬧和繁榮、時至現在、因為二年前曾經有着一次不幸的事變、所有的情形、不免有些兩樣、但是市面的興衰、並不是固定的、是完全要憑着環境來轉變的、不信請看去年和今年的南京情形、是在如何的轉變、是不是在步步向着繁榮之途前進、我相信凡是住在南京的、或是最近回京的、對於這一點是必定個個深切了解的、

尤其近幾天來、本京的情況、確已變換了另一種氣象了、街頭花花綠綠的各式標語、來來往往的各式車輛、菜館旅社的佳賓滿座、人民談天說地的興高彩烈、各處建築物的修葺興建、各種商店的生意旺盛、看來這一切的一切、都存着極度的興奮、這是為了什麼呢、那就是國民政府還都了、各方的要人、——就是和平建國的領導者——、已經全體回到南京了、因此這個都市便立刻地活躍了起來、

各種標語之中、有的是擁護汪主席領導和平建國、有的是擁護國民政府還都、牆間的橫條、當街的橫額、真是琳琅滿目、美不勝收、這足以證明人民渴望和平的完成、街上往來的各式車輛、成天忙碌情況、實為少有、而且有很多汽車的前後面、都貼上了黨徽和編號、這顯明的標誌、是代表着這是國府還都的工作人員當還有黨徽的汽車、來往的時候、不論是男女老幼、都很注目地談論着這標誌的用意、其形狀真是顯示着十分的興奮、因為他們雖然早已聽到和平運動已迅速的完成、但萬萬不料這個標誌是能這麼的快與人相見、所以心坎裏便起了一種意外的快感、

因為國民政府還都、所以每一天、必定有很多很多的人由下關火車站、或是江邊朝南來、向着還離別的城門裏擠、城內人口、長足的增加、離廿六年的數字、已經不遠、當然所有居住之所、已不能如何應付這迅速而迫切的需要了、因此旅館便成了回歸南京的人們唯一暫時安身之地了、於是各旅館的客滿碍、常常很多的高豎門首、表示已無法再來應付這個需要了、還在南京的旅館商、是從來也沒有碰到過這樣的佳賓如雲、弄得老闆們個個笑顏常開、走足紅運、另外便是許多空房、現在竟也到了盡皆有用之勢、而且道旁的店屋、也很多的在趕工建築、預備應付市面的需要、所以國府一聲還都、自然便更有許多新的氣象出現、

由於回京人口的迅速增加、各種物品的需要孔殷、所以各種商舖的營業、也就跟着有一種熱鬧、譬如一個家庭回來了、有大多數的動用之具、是不便也不能帶着回來的、這種動用之具、更是一天不可沒有的、除了是買、更從何來、還有是飲食所需、更屬切要由此造成了商店裏熱鬧之象、上面簡單的幾件事不過就看得見聽得到的說說、至於看不見的、真不知還有多少呢、

現在國民政府、已于今日正式宣告還都、我們除了立刻應該擁護以外、更應該熱誠的感謝為政府還都而出力的和平運動領導者、而且還應該一致的努力負起責任來、為國家和平民族復興而奮鬥、

慶祝國民政府還都

華中物資通濟處單物資交換所　株式會社　大丸洋行
南京中山路七三號　電話二一五二四　二一一七九
南京建康路一一〇號　電話二二一九一

華中物資通濟處單物資交換所　株式會社　白木實業公司
南京太平路一四號　電話二一一二七八
南京昇州路二三九號　電話二二一九二
本社上海吳淞路四八六號
總本社東京市日本橋

華中物資通濟處單物資交換所　株式會社　高島屋
南京中山路三四六號　電話二二〇六九　二一〇八〇
高島屋分店大公司　南京中華路五三九號　電話二二一九四
高島屋家具工場　南京新安里三五號　電話二二六八一

遊藝

第一期

每逢星期六出版

新雲秋的廬山眞面目

開門見山

（老槺）

以玩世不恭的鄙人來編遊藝專刊，大概不至於十分令人失望，雖然我不是文素臣，樣樣來得。

遊藝的範圍很廣，簡單的說，就是尋開心的東西，是一種生活的藝術。

關於好白相的東西，如電影・戲劇・歌舞・着棋・笑話，以及各種雜耍，祇要不十分趨於下流，能够「中流」就行，本欄均將烹調合味，擺在讀者眼前。

我們的目的，在提倡高尙的娛樂，來調劑這有涯的人生。

記好，不要「玩物喪志」。譬如，打牌不見得就如何不好，假如只打八圈，對於血脈的流通是頗有幫助的，但是超乎八圈以上，則勞民傷財了。

希望讀者直接來函指敎，不要背地閒話。歡迎投稿，注意八字：「新鮮有趣，短小精悍。」

樂府滄桑

……（周郎）……

來南京不到三月，夫子廟的遊藝界，却有滄海桑田之感。

那時跳舞場只有新亞一家，地方很小，沒有音樂隊，不久開了東方，現在有了國際，成鼎足而三之勢。國際後來居上，生涯鼎盛，最近又新添男廁所，大小稱便。東方則在充實舞女陣容，新亞亦聘樂隊，不日將遷入月宮。

舞場約在十二時打烊，不少舞客帶了舞女到「小巴黎」去吃點心。那兒可以延長到兩點鐘，還可以叫歌女。

歌女清唱及彩排的戲院，本有羣樂・月宮・全安三家，全安一度休業，現又重張，月宮則壽終正寢，只有羣樂，每晚都在加凳子中。

羣樂彩排台柱，本爲金鳳樓・王玉琴・黃桂春三人，王黃二人相繼找到歸宿而下野，羣樂塞翁失馬，另聘曹慧麟，曹氏貌美藝佳，竟大叫座。據筆者觀察，慧麟以演虹霓關・鳳陽花鼓・宇宙鋒一類蕩婦型的戲爲最討好，三娘敎子・投軍別窰・四郎探母一類貞婦型的戲則非所擅長也。

一個多月以前，還有一以大鼓爲正宗的遊藝場，配以秦佩賢的彈詞，王少林的技術，陳亞南的魔術。大鼓台柱是年已半百的張筱軒，女高足馬鳳林，以外還有李妙卿・李妙芳姊妹，藝術都還不錯，弦子拉到悲涼的時節，令人爲之泣下。可憐曲高和寡，每日門可羅雀，舊曆新年還是做不出，後來唱梆梆戲的朱寶霞・朱紫霞姊妹雖然幇了幾天忙，已成強弩之末，終於關門大吉。聽說張筱軒要另搭班子，跑外碼頭，朱氏姊妹則擬至飛龍閣重彈舊調。

象棋

中報的中字排成這盤恰是和局

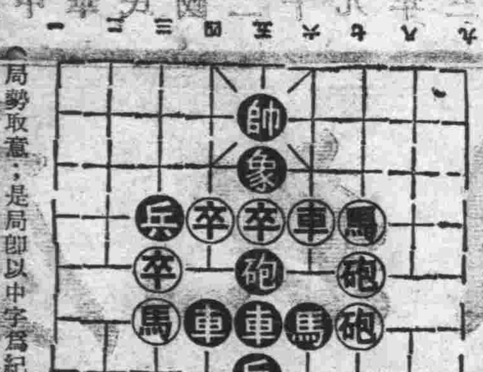

（局勢取意，是局卽以中字爲紀念，正和）

卒五進一　帥五退一　卒五進一　帥五進一　炮三平五

車四平五　馬七退五　炮五進三　將五平四　炮五平六

炮三平四　炮六退二　車四退一　馬[illegible]　車四平五

車五進一　馬三退五　兵三進一

攤上人語

老頭子和他親生的八歲幼女在跳舞。

日本小姐穿着木屐跳舞。

「楊乃武」一影片現在中華大戲院開映。飾楊乃武者爲徐風，飾小白菜者爲袁紹梅。（袁爲明星養成所出身，曾一度下海伴舞。）

歌女摟着歌女舞。

「黃包車」拖着舞女舞。

有一個穿了「化子拾金」式的補釘衣裳的人也在「擺拆字攤」。

上海來的一個小白臉上台和菲律賓「洋琴鬼」在唱「哦，媽媽！Will you marry Me?」

後至者找不着靠近舞池的檯子坐。

這玩藝對南京人很新鮮，不少鄉下老從大門口探頭進來。

舞女頗多上海「麗化」。

揩油先生在舞廳等歌女；歌女則想請他們敎會跳舞，自然也有做廣告的。

差不多天天是這幾隻面孔，大半在鄙人眼睛裏註冊在案。（文公）

燈火管制舞

據倫敦電訊：倫敦熱心跳舞的社會人士，在空襲警報以及德國「覆滅英國現政府」的恐嚇之下，已經發明了一種新舞步，叫做「燈火管制舞」。

這種新舞步開頭和風行一時的「倫柏司舞」一樣，後來像實行燈火管制那樣的把電燈熄滅，跳舞者均須在黑暗中互換舞侶。

「燈火管制舞」的發明者說：這種新舞步的目的是要使怕羞的少女，有機會可以跟那些穿軍服的漂亮男人熟識。

顧曲雜記

……（紅葉）……

南京正正當當的京劇舞台，有「明星」・「中央」・「南京」三家，各擁好角號召看客，「中央」有秦巧雲・巧寶・巧鈴・巧達子等秦家兒童班，已經排至第八本「狸貓換太子」，這齣連台本戲，有佈景，亦有機關。「南京」方面「男女合演」，以趙韻聲・童素芳・陳吉瑞・于占元爲頭二等牌子，最近日夜開演「三本濟公活佛」，扮濟公的雖不及上海共舞台趙如泉好，但一舉一動，也能引起看客笑聲。「明星戲院」「五本宏碧緣」，近日夜戲排演調換，都是拿手傑作，我與朋友去看過日戲，記得那天演的爲張韻樓的陸登盡忠，新雲秋的盜令回宮。韻樓本是上海二路角色，到京後，懸掛頭牌，唱做還能看看。新雲秋據說是名伶王芸芳的世姪女弟子，她雖與名坤伶「新豔秋」相差一字，論扮相，確與「新豔秋」有一些相仿。唱幾句流水搖板，婉轉動聽，捧她的人極多，全院掛滿緞幛。她有一付王芸芳送的對聯，高高兒掛在台邊，上聯曰：「新歲良辰，歡聯合樂」，下聯曰：「雲裳豔曲，譽滿長秋」，嵌入聯新雲秋三字芳名，總算湊巧。她歡喜攝影，更歡喜穿便裝拍，好承友人投我一圖，留在今日遊藝版，玉立亭亭，呼之欲出。

舞士道

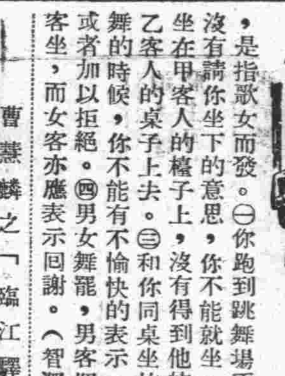

從前南京是沒有跳舞場的，最近有了三家，因爲是「新興」事業，有許多人不大懂規矩。跳舞既然是外國玩藝，就得懂外國禮貌：

我所說「有許多人」，是指歌女而發。㈠你跑到跳舞場看見一個熟客人時，他沒有請你坐下的意思，你不能就坐，最好馬上走開。㈡你坐在甲客人的檯子上，沒有得到他的許可，不能隨便跑到乙客人的桌子上去。㈢和你同桌坐的客人，來請求和你跳舞的時候，你不能有不愉快的表示（雖然你不高興他），或者加以拒絕。㈣男女舞罷，男客照理應扶椅使前，請女客坐，而女客亦應表示回謝。（智深）

曹慧麟之「臨江驛」

胡蝶近況

旅港三年的中國老牌電影皇后胡蝶女士與其外子潘有聲，原居九龍公爵街一號三樓，與楊虎爲鄰；上月胡已遷至界限街一三五號新居，新寓較舊居寬敞華麗，月租一百八十元，花園亭榭，以及小運動場，樣樣皆備，胡蝶極感滿意。每當金烏西墜夕陽時分，胡與其外子潘有聲作網球運動，伉儷情熱，令人羨慕。陳雲裳有時亦至胡寓，加入作戲。說者謂：胡蝶現時生活享受，大有好萊塢明星派頭。

胡蝶前所演之「絕代佳人」，正薪爲五千元，酬勞尚在外，爲目下中國明星受酬最高之一人。最近「楊貴妃」亦將攝製，又將有五千元之進益；而外子潘有聲經營之出口事業，最近在捲筒紙一項上，獲利亦豐，則胡蝶生活享受豪華，良有以也。

胡蝶怕胖，有減瘦法，其法爲何？卽不進含有脂肪性之食品，卽飯米之類亦只一盅。人生到此，可以休矣。

裸舞宮

世界博覽會中 大膽演出

紐約世界博覽會有所謂「裸舞廳」者，門票售美金五元，表演時間僅三四分鐘，而觀衆擁擠不堪。門外常聞小癟子狂大呼曰：「他媽的，擠進去，擠進去看露西桃的活寶！」或則揚聲曰：「美哉，此尤物也！」露西桃者，以健美著名之舞蹈家也。長於剝皮舞，且舞且剝光其衣，胆大心細，從不令人失望。伊又獨自發明一種「鴿子舞」，新穎刺激，舞時，除以光潔晶瑩之肉體呈現觀衆眼前，復有訓練成熟之白鴿七隻環繞左右，或剝啄其身，或展翻其翅，或振頸間銀鈴，或咿呀而鳴，曼妙處使觀衆六神無主，但數分鐘卽畢事，日夜可表演二十次。女著白鴿四套，更番換用。此外又有一種「亞瑪遜海盜舞」，情形更見緊張，十六歲以下六十歲以上者謝絕參觀，表演處係一暗室，觀衆環立淺窄之小道內，隔一玻璃窗屏息而望，則見一羣赤臀裸腿之女，飛躍而出，或作粗魯之撲鬥，或奔逐而槌擊其局部，云卽古代亞瑪遜種人所樂爲，急色者見之，汗將涔涔下矣（韋通）

不說給你聽

影戲院裏，一對青年男女開映時還在談愛。

旁座者：「我一句話也聽不見了。」

女：「我本來不是說給你聽的。」

憶王熙春與張翠紅

美麗的小鳥與古裝美人

王熙春 綽號「美麗的小鳥」。原爲秦淮歌女，擅長游泳，並樂與文人交游。下海後，先在南京大戲院台，扮相尚可，唱工不甚高明，捧之者謂其腔似程硯秋，而毀之者則謂之學貓叫。事變後由漢至滬，入卡爾登，竟然大紅。後與麒麟童意見不合，脫離卡爾登，爲合衆影片公司拍「文素臣」片二集，最近又有「香妃」之作。（上王熙春；下張翠紅。）

張翠紅 亦秦淮名歌女。貌甚娟秀，能寫文章，常有作品在前「朝報」發表。到滬後入藝華影片公司專拍古裝片，有「古裝美人」之稱。在滬適一建築師名徐亨者，徐氏不願翠紅從事拍戲，每至不歡，故拍片亦時斷時續。現已子女成群，漸呈老態。張之新片爲「梁山伯與祝英台」及「觀世音」。

慶祝國府還都

重松大藥房 股份有限公司

新藥原料化粧品　繃帶器械衛生

總行　上海寬山路一一六號

分行　漢口花樓街　無錫光復路　南京太平路三〇號（電話二二一二九）

順昌營造廠

本廠最近承造之中報社大廈

建築師盧森　駐京代理人李權

上海順昌營造廠駐京辦事處戶部街九十三號

營業範圍

專接土木工程　代客設計繪圖　特備新奇花色　承包裝修工程　聘有專門技師　工作週到迅速　如蒙各界賜顧　面洽函詢均可

上海順昌營造廠駐京辦事處聲明啓事

逕啓者本廠所有事變後代主承造之各項工程手續及清册等自登報日起一概作廢特此聲明駐京辦事處戶部街九十三號謹啓

慶祝國民政府還都特刊

汪主席

和平建國運動史略

（一）汪主席之一貫主張

建國與和平是不可分開的。欲圖復興中國，必先有安定的局面，始能從事各種建設工作，又因爲中國積弱已久，必須獲得友邦的資本技術之合作，始有成就。從前孫中山先生即始終認爲須與日本合作，而共同奠定東亞和平，謀兩國之共存共榮，屢次發表大亞洲主義之精詳演說。汪主席繼承孫先生遺志，以復興中國爲己任，對於中日和平之努力，焦思竭慮，不顧任何困難，向此目標前進。近數年來中日邦交惡劣，終於引起滿洲事變，上海事變，以及此次中日戰爭。在這種危險環境下，汪主席及其同志仍不放棄一貫主張，在任行政院長兼外交部長時，負責締結上海停戰協定，及何梅協定，煞費苦心，無非想使中國日趨安定，得以從事建國工作。不顧一切誣謗，不計一身利害，必使此主張實現而後已。

（二）和平建國運動的開始

西安事變本是共產黨的一種陰謀，藉以劫持蔣介石及國民政府，煽惑民衆，引起戰禍，以便從中取利。可惜彼時汪主席尚在歐洲，聞變遄返時，已不及挽回危局。戰禍既起，形勢日趨嚴重，汪主席及周佛海先生等，認爲中日必至兩敗俱傷，而中國尤爲危急，即開始主張喚醒民衆，排除抗日主義，恢復和平。屢次向蔣介石竭誠忠告。周佛海先生等更積極從事糾合同志，又與日本方面同志取得連絡，共同奮鬥。縱而戰事擴大，南京漢口相繼失陷，汪主席及周先生等都到了重慶。眼看蔣氏一意孤行，國事更加危急，民怨沸騰，若不挺身而出，則劫運不可避免。於是向當局作最後之忠告，又不爲採納，反而對於忠誠謀國的人士，橫加壓迫，遂決意脫離重慶，飛往河內。十二月二十二日日本近衛首相發表關於調整中日新關係之聲明，汪主席認爲該項聲明實本平等互惠之原則，乃於二十九日發表關於反共和平之聲明，即世所傳誦之豔電，宣示主張。彼時即留住河內，指揮國內外各處同志，努力於工作之進展。在和平運動日漸展開的時候，重慶方面嗾使藍衣社暴徒，謀害汪主席不成，結果曾仲鳴先生竟以救國工作而捐軀。汪主席乃於民國二十九年四月二十五日從河內到上海，周先生等亦相繼抵滬，此後即以上海爲工作之根據地。

（三）工作的進展

此次和平運動關係中日雙方國運之前途至鉅，欲圖運動之進展，非與日本方面取得密切聯繫不爲功，故汪主席抵滬之後，即於五月卅一日偕同周佛海梅思平諸先生前往東京，留二十日左右，與平沼首相，近衛樞相，及海陸外各相會談之結果，深覺日方此次有眞實覺悟且有充分的熱誠，乃決計積極策劃樹立統一的中央政府，以爲實現東亞和平，復興中國之第一步驟。於六月十八日辭別日本當局而返國。在返國途中，曾順道赴北京會見王克敏等諸先生，又於回上海後會見梁鴻志等諸先生，會談關於樹立統一的中央政府各問題，並獲得兩方面之同情與協助。後又遄往廣州，和平運動遂擴展至華南及南洋方面，八月中旬仍回上海。在此時期中，最着重宣傳工作，復刊上海中華日報。汪主席與周先生論文，風靡一時，最得一般人士同情與瞭解。

（四）六全大會

國民黨新舊同志在汪主席領導下，於八月廿八日在上海舉行國民黨全國代表大會，修訂本黨黨綱，確定內政外交諸政策，標出幾大方針，概括如下：

（一）和平　中日戰禍不得任其拖延，致使雙方大傷元氣，必須確定和平基礎，消滅將來危機，此舉應以民族國家獨立自主政策行之。

（二）反共　東亞文化必不容共產黨徒任意破壞，中國欲走上建設繁榮途徑，亦必須掃除共產黨的障礙，始有希望。根據此理由，雙方應共同反共。

（三）復黨　國民黨已爲軍事獨裁及共產黨壓制侵凌甚久，近更變本加厲，有亡黨之虞。汪主席須担負起重建國民黨之偉大責任，結合力量，共同執行黨的正確政綱，向前邁進。國民黨決定從此排除一黨專政及軍事獨裁，而與有共同信念之各黨各派協力合作，以收拾大局，而迅速進入於憲政時期。

（四）建國　和平反共復黨都是建國工作的一部份，建國爲全中國唯一之目標。建國須依據三民主義方針而建立一個近代國家。有獨立自由的民族，澈底普遍的民權，安樂健全的民生。汪主席於九月五日召開一中全會，決定黨內組織宣傳及其他有關之工作，並與各黨各派商討樹立中央政府之中央政治會議問題。國民黨改組之後，從此成爲構成新中央政府之完善的母體。

（五）南京會談及青島會談

汪主席於九月十九日起三日間在南京與王克敏梁鴻志諸先生，會商關於召開中央政治會議之具體的協議，并與各黨各派中之中國青年黨，國家社會黨等取得連絡，獲有圓滿結果。無黨無派中素負重望人士，以及各種專門技術人才及重慶方面之同志都陸續前來參加。和平運動之進展至爲迅速。及日本阿部內閣成立時，汪主席曾派周佛海先生赴日與其當局會談，與日本政府之間，協議關於樹立中央政府之各種事項，得到圓滿協調。返國之後，遂招請臨時維新及蒙古代表，舉行青島會談，確定關於召開中央政治會議諸事項。

（六）上海會談

在青島會談之後，復於本年二月十二日在上海愚園路召開上海會談，計到國家社會黨及中國青年黨等代表六人，會談由周佛海梅思平諸先生主持，會間將青島會談經過報告於各代表，并商妥各黨決派代表參加中央政治會議，共同努力於統一的中央政府之樹立。

（七）中央政治會議

籌備甚久之中央政治會議，於本年三月二十日在南京國際聯歡社正式開會，議員三十名，均由汪主席指派及聘請，計有國民黨中央執監委員陳公博先生等十人，臨時政府王叔魯先生等五人，維新政府梁鴻志先生等五人，蒙古聯合自治政府卓特巴扎布先生等二人，在野各合法政黨代表諸青來先生等四人，社會上負有重望之人士趙厚生先生等四人，此外列席者有中政會議副秘書長二人，及由漢口廣州趕來參加之何佩瑢彭東原二先生。廿日開第一次會，討論者爲中日新關係調整方針應如何決定，及中央政府之名稱，首都，國旗，及成立日期諸案。廿一日開第二次會議，討論者爲國民政府政綱諸案。廿二日開三次會議，討論關於國民政府及各院部會人選諸案。中央政治會議遂圓滿閉會。由此次中政會議產生之中央政府，於本月三十日還都南京，國民政府及各院部會長官於是時就職。和平運動經過大略如上。此次中政會議至爲重要，玆篇所述過簡。本報另有專篇詳細登載。

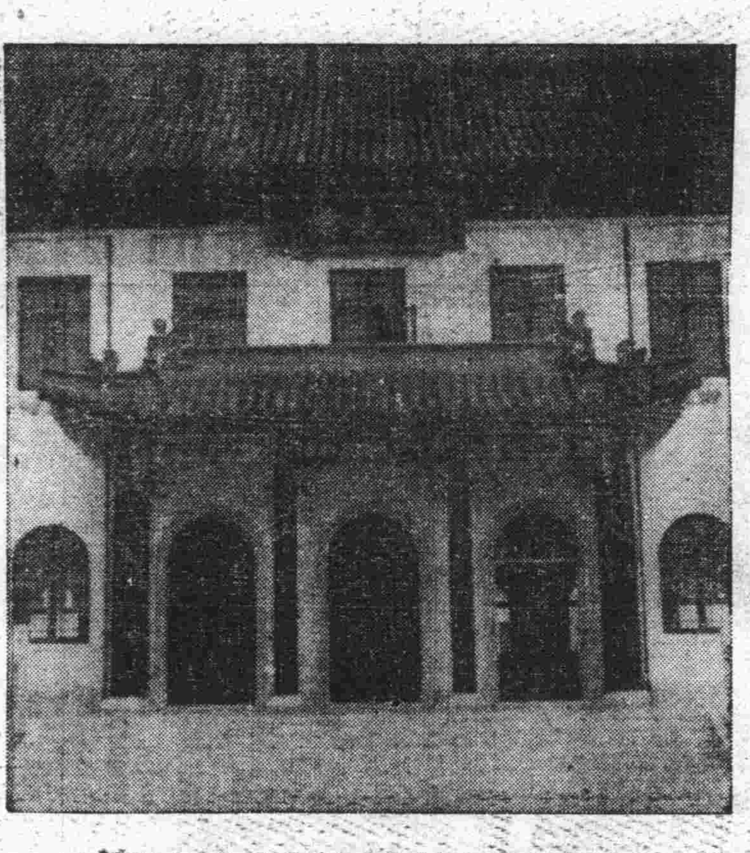
還都後之國民政府（即前考試院明志樓）

向和平反共建國之大道勇猛前進

中報題　二十九年三月三十日　汪兆銘

立法院院長政治訓練部部長陳公博

司法院院長溫宗堯

監察院院長梁鴻志

考試院院長華北政務委員會委員王揖唐

崇論宏議

中報創刊紀念　梁鴻志題

行政院副院長外交部長中國國民黨中央執行委員會祕書長褚民誼

考試院副院長兼銓敍部部長江亢虎

內政部長陳羣

中央政治委員會祕書長財政部長警政部長周佛海

軍政部政務次長（代理部務）鮑文樾

教育部長趙正平

司法行政部長李聖五

工商部長梅思平

農礦部長趙毓松

交通部長諸青來

社會部長丁默邨

宣傳部長林柏生

邊疆委員會委員長中央政治委員會副祕書長中國國民黨中央執行委員會副祕書長羅君強

水利委員會委員長楊壽楣

蘇浙皖綏靖軍總司令軍事參議院副院長（代理院務）任援道

開封綏靖主任劉郁芬

武漢綏靖主任葉蓬

華北政務委員會委員長王克敏

華北政務委員會常務委員治安總署督辦綏靖軍總司令齊燮元

華北政務委員會常務委員教育總署督辦湯爾和

華北政務委員會常務委員建設總署督辦殷同

華北政務委員會常務委員政務廳長朱深

光華復旦

溫宗堯題

致中和

中報開幕　趙正平敬祝

慶祝國民政府還都特刊

中報用牋

本獨立之精神以平等之地位負担建設東亞永久和平之責任
中報
周佛海

一個月來之 還都籌委會工作

和平談判之大功告成、國府還都之工作開始、計自二月十五日國民政府還都籌備委員會主任委員褚民誼、委員羅君强、丁默邨、劉雲等聯袂來京、會同在京副主任委員陳羣、委員高冠吾、任援道、與日方聯絡人員、幾次接洽後、即着手積極籌備、一月以來、工作異常緊張、進行亦至迅捷、從茲國府還都、氣象萬千、和平實現、民安生業、爰述經過、用誌紀念、

發表委員籌備還都

國民政府還都籌備委員會、於一月杪青島會談之後、在滬着手進行、由中央發表褚民誼、陳羣、丁默邨、梅思平、羅君强、蔡培、楊揆一、徐震、任援道、高冠吾、蘇成德、林柏生、陳春圃等爲籌備委員、並派褚民誼、陳羣爲正副主任委員、負責籌備、經過一年半奮鬥之和平運動、遂似朝曦日上、普照大地、舉國人民、亦莫不引領而望、渴求實現、

共設七組分別進行

該會組織共分七組、第一組組長褚民誼、副組長戴策、下分文書、會計、出納、事務四股、第二組組長蔡培、副組長徐震、下分點收、點交兩股、第三組組長羅君强、副組長易鍾漢、下分修理、佈置兩股、第四組組長丁默邨、副組長劉雲、下分運輸、遷移兩股、第五組組長陳羣、副組長張秉輝、下分接洽、招待、典禮三股、第六組組長任援道、副組長蘇成德、下分偵察、警衛兩股、第七組組長林柏生、副組長孔憲鏗、下分國際宣傳、普通宣傳兩股、每組設總幹事一人、幹事若干人、並有專員等十六人、

中日雙方會談接收

委員等一行到京後、即於十六日晨假首都國際聯歡社舉行首次會議、全體委員暨專員總幹事等均出席、討論決定者爲各院部會之辦公地址、並對工程上之急需者、妥予支配、同日上午十時、即與日方聯絡人員開聯席會議、即席互相介紹雙方之負責人、並對籌備工作之聯絡問題、交換意見、旋因籌備工作以第三第四兩組最爲繁重、接觸亦較頻繁、復由雙方第三組負責人羅君强氏、與日方福井中佐、池田少佐等、商談約一小時、對工作上聯繫、交換意見甚詳、是日下午即由羅組長等親澁考試院勘察、十七日雙方負責人仍在國際聯歡社繼續會談、一面即假南京市政府爲臨時辦事處、進行接收手續、[illegible]日還都籌備委員會之北平路四十八號會址佈置完成、遂於是日起正式遷入辦公、工作情況、即日趨緊張矣、

接收工作異常順利

移交接收之原則、雖經中日雙方兩次會談中決定、羅委員君强爲事前充份準備起見、復於接收工作開始之前、假座國際聯歡社舉行盛宴、藉資聯歡、此次依次接收、彼此均能完全基於友誼合作之精神、順利進行、且每次接收、無論通知接洽、均由第三組派員與日方當面接談、手續簡捷、事半功倍、是故一週之間、即已完全接收竣事、接收時、還都委員會方面爲羅委員君强、第三組副組長易鍾漢、及兩工程師、日方爲濱田大佐、池田中佐、福井少佐、既抵接收地點、啓鑰而入、由日方代表持備就之移交單據、逐一點交、點交後、移交單據及鑰匙等亦即移交還都籌委會收受、接收完畢、由國民政府還都籌備委員會出具收據一紙、交與日方、以完手續、一面即通知警衛組派員看管、計自二月廿一日首先接收考試院後、繼即於二月廿七日接收國民大會堂、二月廿八日接收國貨銀行、三月一日接收中央黨部、實業部、（是日并攝影以留紀念）三月四日接收中央研究院、全國經濟委員會、國立美術陳列館、此外如各長官官舍、亦同時次第收回、至於修葺工程、考試院之明志樓、衡鑑樓、公明堂三大廈首先於三月六日趕工完竣、公明堂即佈置爲中央政治會議祕書處辦公室及宿舍、考試院內之前銓敍部辦公房屋、亦於三月十四日開始興工、中央黨部、海軍部、國民大會堂、美術陳列館等各處工程、均由褚主任委員指定各營造廠限期修復、預料四月中旬、當可全部完成、畫棟雕樑、咸皆頓復舊觀、煥然如新矣、

全體委員謁陵致敬

總理陵園、在過去每逢紀念或重要集會、全體瞻謁、典禮隆重、事變以後、斯儀久闕、還都籌備委會委員褚民誼、羅君强等、於二月十八日會談結束後、即偕至陵園作事變後第一次謁陵、以示虔敬、并以國民政府還都委員會名義、敬獻總理像前供桌、藉留紀念、三月十二日復因總理逝世十五週年紀念日、全體委員暨各組人員、於是日晨七時、由北平路四十八號集合出發、至陵墓舉行紀念週、參與者並有國府警衛旅憲兵隊一百四十餘人、爲三年來未有之盛況、是日氣候煦和、晴空一碧、陽春季節、綠野如畫、參加人員、莫不精神煥發、既抵陵堂、全體分行肅立、由褚羅兩委員領導行禮、獻花如儀、莊嚴肅穆、歸途猶覺雄壯之黨歌聲浪、繚繞於鍾山陵堂之間也、

衝寒冒雪爲國宣勞

此次還都籌備工作中、以第一、第三、第四三組人員最爲忙碌、而褚羅等各委員、賢勞尤著、當工作開始之初、京滬道上、僕僕往來、督促指揮、接洽頻繁、接收處所、又復親蒞勘察、於斯工作緊張之際、適當風雪連朝之日、衝寒冒雪、不辭勞瘁、故能使各項工作、得以尅期實現也、

還都籌備委員會羅委員君强接收房屋時留影

中報創刊紀念
超超元著　議論恢張
領導民衆　正義斯揚
風行四海　廣播萬方
邦家重建　和平之光
丁默邨敬題

讜論可風
中報創刊紀念
諸青來　三月

和平奮鬥救中國
中報同人屬題字謹錄中山先生語以頌並祝前途光明
趙毓松

振導祥和
中報創刊紀念
葉蓬敬題

東亞和平
中報出版誌盛
陳羣

民之喉舌
中報出版誌盛
楊壽楣敬題

持論公正
中報創刊紀念

和平之聲
任援道題

中報創刊紀念
孔憲鏗題

輿論權威
中報創刊紀念
陳則民

允執厥中
中報創刊
齊燮元

中央政治委員會委員卓特巴扎布氏之蒙文題字「文化治國」

國民政府委員張英華

財政部次長嚴家熾

財政部次長陳之碩

教育部次長樊仲雲

教育部次長戴英夫

交通部次長朱樸之

交通部次長李祖虞

社會部次長彭年

鐵道部次長趙尊嶽

宣傳部次長孔憲鑑

政治訓練部次長富雙英

南京特別市市長高冠吾

中國國民黨南京特別市執行委員會主任委員中政會內政專門委員會副主任委員劉雲

中國國民黨特工總部南京辦事處主任蘇成德

社會南鍼
中報發刊紀念
蘇成德

國民政府組織系統表

中央政治委員會 ↔ 國民政府

- 國民政府
  - 行政院
    - 內政部
    - 外交部
    - 財政部
    - 軍政部
    - 海軍部
    - 教育部
    - 司法行政部
    - 工商部
    - 農礦部
    - 鐵道部
    - 交通部
    - 社會部
    - 宣傳部
    - 警政部
    - 賑務委員會
    - 僑務委員會
    - 邊疆委員會
    - 水利委員會
  - 立法院
  - 司法院
    - 最高法院
  - 考試院
    - 銓敍部
    - 考選委員會
  - 監察院
    - 審計部
  - 軍事委員會
    - 參謀本部
    - 軍事參議院
    - 軍事訓練部
    - 政治訓練部

記者按、司法行政部原隸司法院、工商、農礦兩部原爲實業部、社會、宣傳兩部原隸中央黨部（社會部即從前民衆訓練部）邊疆委員會原爲蒙藏委員會、水利委員會係合併前隸於國府之導淮、黃河治河、及隸於粵省府之廣東治河、財政部之揚子江水利等四個水利委員會而成、警政部原屬於內政部警政司、玆擴充爲部、

國民政府各部院會長官

（一）國民政府

㈠國民政府主席林森未回京前推汪兆銘代理
㈡加推溥侗・董康・張永福・張英華爲國民政府委員
㈢國民政府文官長　徐蘇中
國民政府參軍長　唐蟒

（二）各院院長副院長

行政院長　汪兆銘　副院長　褚民誼
立法院長　陳公博　副院長　（未定）
司法院長　溫宗堯　副院長　朱履龢
監察院長　梁鴻志　副院長　顧忠琛
考試院長　王揖唐　副院長　江亢虎

（三）行政院

內政部長　陳羣　政次　江履謙　常次　李文濱
外交部長　褚民誼兼　政次　徐良　常次　（未定）
財政部長　周佛海　政次　嚴家熾　常次　陳之碩
軍政部長　（未定）　政次　鮑文越代理部務　常次　陳維遠
海軍部長　汪兆銘暫兼　政次　凌霄　常次　許繼祥
教育部長　趙正平　政次　樊仲雲　常次　戴英夫
司法行政部長　李聖五　政次　汪瀚章　常次　薛典曾
工商部長　梅思平　政次　蔡培　常次　湯澄波
農礦部長　趙毓松　政次　汪曼雲　常次　何庭流
鐵道部長　傅式說　政次　趙叔雍　常次　周化人
交通部長　諸青來　政次　朱樸　常次　李祖虞
社會部長　丁默邨　政次　顧繼武　常次　彭年
宣傳部長　林柏生　政次　胡蘭成　常次　孔憲鏗
警政部長　周佛海　政次　李士羣　常次　鄧祖禹
賑務委員會委員長　岑德廣
僑務委員會委員長　陳濟成
邊疆委員會委員長　羅君强
水利委員會委員長　楊壽楣
行政院祕書長　陳春圃

（四）司法院

最高法院院長　張韜
行政法院院長　林彪

（五）監察院

審計部長　夏奇峯　政次　沈爾喬　常次　王修

（六）考試院

考選委員長　焦瑩　副委員長　吳凱聲
銓敍部長　江亢虎暫兼　政次　黃香谷　常次　（未定）

（七）軍事委員會

參謀本部　政次　楊揆一代理部務　常次　劉培緒
軍事參議院　副院長　任援道代理院務
軍事訓練部　政次　蕭叔宣代理部務　常次　鄭大章
政治訓練部長　陳公博兼　政次　李謳一　常次　富雙英
開封綏靖主任　劉郁芬
武漢綏靖主任　葉蓬
華北綏靖軍總司令　齊燮元
蘇浙皖三省綏靖軍總司令　任援道

（八）華北政務委員會委員

委員長　王克敏
常務委員兼任本會內政總署督辦　王克敏暫兼
常務委員兼任本會財政總署督辦　汪時璟
常務委員兼任本會治安總署督辦華北綏靖軍總司令　齊燮元
常務委員兼任本會教育總署督辦　湯爾和
常務委員兼任本會實業總署督辦　王蔭泰
常務委員兼任本會建設總署督辦　殷同
常務委員兼任本會政務廳長　朱深
委員　董康
委員　王揖唐
委員　蘇體仁
委員　余晉龢
委員　趙琪
委員　江朝宗
委員　馬良
委員　潘毓桂

神州決蕩困於兵戎羣賢崛起倡導和平還我上都新政觀成鉅儒鴻筆宣德達情道人振鐸宏此夏聲載抒嘉頌志切颺賡
嚴家熾敬題

中流

開場白

（嚴穡）

有正必有副，這似乎是每一個機構或組織的通例。報紙之有副刊，由來久矣，我們當然不能例外。在第一天和讀者見面的時候，也應照例的說幾句開場的話：

副刊也者，別於正刊而言。正刊裏的東西，如政治‧經濟‧體育等一類的新聞或紀載，當然都帶一些嚴肅性，但在副刊則不然；嚴肅一點的文字，既已劃入正刊，副刊的作品，當然是相當的輕鬆‧風趣。辦公室裏供人休憩的沙發，餐館裏飯後的水果‧咖啡，正象徵了副刊的性質。「扁舟一葉，容與中流」的悠閒恬適，更是我們準備給予讀者的貢獻。

和平實現，國府還都；氣象一新，輝煌燦爛。和平建國的大業，已具備了鞏固的基礎，正向光明的前途邁進。正如「中流砥柱」，巍然兀峙，偉大莊嚴。我們于此，更瞭然于這大時代裏每一個人應負的本責，而願竭智盡忠，努力以赴，期與讀者齊集和平建國旗幟之下，一德一心，羣策羣力，向着光輝熠燿的前途進展。

今天，國民政府還都南京了。看呀！一片的昇平景象；聽呀！萬衆的歡呼謳歌！我們也就此開場了。我們深深記住這光榮的一幕；更負起了歷史所賦予的使命！

小市民的希望

㈠希望夫子廟石路變馬路；

㈡希望米價減低，而且飯內沒有稗子；

㈢希望「黃魚頭」（五塊錢）不貼水，角子票潔而整；

㈣希望乞丐不在路上嚕囌。

㈤希望我不再希望……

每日幽默

阿勒巴拉

阿勒巴拉是一個鄙吝的老頭兒。他有一匹好驢子，人家偶而問他借坐一次，他總是推託。一天有一個不識相的年青的鄰居，去向他說明要借用之意。

「抱歉得很，」阿勒巴拉說：「我的驢子，已經給人家借出去了。」

不料這時候他家驢子在後面長叫了一聲，清清楚楚的直傳到前面客室裏。

「老丈，明明這驢子還在府上。」年青人接着說。

「好一個不懂事的小夥子！」阿勒巴拉發怒的說：「你不相信我老頭子的話，還畜生叫了一聲，你便信以爲真了。」

趙三拉了

兒子到戲院裏去看戲，他買了三層樓的票子，安安頓頓的坐着。不料他的兒子，探頭探腦，向下面二層樓裏張望。趙三禁止他不住，但警告他說：「仔細掉下去，那裏的票價要一元四角，你身上有幾段嗎？」他兒子便不敢動了。

一粟先生

一粟先生有怪脾氣，他喜歡深夜寫稿，白天睡覺。不料他樓下新近來了一個房客，開一所皮鞋作場，從早上八時起直到傍晚，總是敲敲打打，做出種種擾人清夢的聲音。一粟先生苦極了，想出一條計策來，他買了一把習帚，一把鷄毛帚，吃過了晚飯之後，便用盡平生之力，從天花板上直到地板上，從東頭直到西頭，砰砰蓬蓬的打着，直打到自己筋疲力盡爲止。

「好！你看着，我倒可犧牲幾天的寫作，你不教我白天睡覺，我便不教你晚上睡覺，看誰的本領大！」

他以爲皮鞋匠明天總有些疲倦了，不料他精神依舊，從早上到晚上一刻不停的敲打着，而且這樣二天三天之後，一粟先生實在支不住了，到是皮鞋匠反而若無其事。一粟先生有些迷惑了，他便走到二房東太太那裏探問的說：

「太太。對不起得很，我這幾天，晚上有些工作，未免吵得樓下房客不安，」

「不，先生，不妨事的。假如你高興的話，你儘管這樣做下去。」

「什麼？」一粟先生驚異的說，「難道那房客是聾子嗎？可憐得很！」

「不，」房東太太說：「因爲他晚上不住在這裏啊！」

（巴伯）

致富二記

（紅葉）

朱 吟江，上海木業鉅商也。幼甚貧困，在張效良所設久記木行爲學徒，品貌端正，小有才，張頗器重之。某年端午日，張設盛宴，招飲行中人，藉慶佳節。席半各進餛飩一碗，鷄肉餡，味絕鮮美。食畢，主人忽起立曰：「請諸君告余，每碗餛飩隻數幾何？」衆均瞠目不知所答，獨朱從容答曰：「十八隻。」四座咸佩朱用心精細，張遂以女妻之。朱得內助力，因成鉅商。今年五十餘，子孫滿堂。吃餛飩獲致賢內助，韻事風傳於木業界中。

葉 澄衷，寧波籍，爲上海已故富紳，手創虹口澄衷學校，親建江灣葉家花園，至今子孫均啇於滬濱，極有名望。葉幼由鄉里囊制錢一千文至滬，浮扁舟於黃浦，滿載水菓酒食，向吳淞口所泊各兵艦兜售。一夜，某艦長乘葉舟渡岸，遺皮包於舟梢，葉持之奉還失主，艦長感其誠，乃簽給一紙，命其在浦江有專賣權，葉因之通行無阻，盡力于業，數年積有鉅金，設五金百貨等肆，卒成富紳，非偶然也。

本刊園地公開　歡迎讀者投稿

天下的事情是沒有一兩個人可以做得好的，編一種刊物也是如此；無論報紙也好，雜誌也好，都得需要許多人幫忙，而在集稿方面，尤其不能不仰賴外界的援助。

我們在創刊之先，雖然也曾約下了幾位作家給我們做特約撰述，但這祇是軍隊中的幹部，或者也可以說是戲班裏的班底；單憑幹部，單憑班底，同樣還是做不起來的，並且我們答應凡附有郵資的來稿，如其不能發表的話，一律儘速退還，決不敢把別人的心血，輕輕送進字紙簏去。但下面有幾點，却不能不先請注意：

（一）我們最需要的是「各地掌故」「名人軼事」「藝苑珍聞」，以及其他一切富於興趣而不太空泛且不攻訐私人的稿件。抄襲恕不客氣。

（二）來稿千萬不可太長，最多以二千字爲限。

（三）信封上必須註明「中流編輯室」字樣，那末不但可以傳遞得快，而且不致再遺失了。

（四）稿費一律給付現金，每千字從二元起，到五元爲止；月底結算後，儘第二個月十五日以前發出。

女孩們（木刻）—F.Valloton

開門漫錄

（公文）

一人巷

我頗愛北京和南京小巷命名的變化，例如北京的壽逾百胡同，前身是狗尾巴胡同，還有一個貴人關，卻是由鬼門關蛻化的。現在我住的谷人巷，原名一人巷，形容其狹小也；又如新中印刷公司的地址原名妖怪井，現在卻改爲邀貴井，可見咱們貴國人是喜歡吉利的。

我本是一個散淡的人，一不貪女色，二不好酗酒，揮金若土（不是煙土的土），不恥惡衣，住亭子閒，晏如也：現在卻是柳暗花明，革心洗面，毅然來京，參加和平運動。卻不幸爲賭所誤，幾乎弄得山窮水盡，頗有自殺資格；現每日閉門讀書，閒下走走夫子廟，吃吃特別酥，看看遺老們下棋，書攤上翻翻舊書，飽食終日，有時水包皮，有時皮包水，行有餘力，則打打羅漢拳，兩月之後，紅光滿面，胖如阿福。人家以爲南京生活乾燥，難尋聲色犬馬，我卻另外到了一個桃源。

自然，這桃源不比那桃源，常在石子路上聽見討飯的聲音。這聲音，自然沒有國際音樂好聽。

學一句唱大鼓的話：閒話表過，弦子拉起來，咱們來幾段漫錄。這漫錄，有隨感，有耳食，有讀書劄記，還有信口開河。舞文弄墨，知我罪我，在所不計。假使你不反對，我想每天登一點兒。

短篇小說

昨見一極有趣之事，可以作一篇短篇小說。大約全世界之小說，今日以前，莫有比這個短的了，因爲全篇只有四句啊。小說曰：一個車夫飛快拉着車跑。車上的女子說：慢些，我坐着吃力呢。

逸世黃華

逸世黃華四字，可以代表一菊字。

中華民國已往的總統：曰孫逸仙，曰袁世凱，曰黎黃陂，曰馮華甫（按：馮國璋字華甫），各取其第二字而聯絡之，適成逸世黃華四字，無怪乎繼四公之後便是菊人了。（按：世昌字菊人）

軍人無愁

看見一張法國報上有這麼一段：「今有二事於此：一爲出征，一爲家居；如得家居，何愁之有？如爾出征，有二境遇焉；一爲閒處，一爲身入戰壕；如得閒處，何愁之有？如爾入戰壕，有二境遇焉；一充後備，一爲臨陣；如充後備，何愁之有？如爾臨陣，有二境遇焉；一爲衝擊，一爲坐守；如爲坐守，何愁之有？如爾衝擊，有二境遇焉；一爲受傷，一爲無恙；如爲無恙，何愁之有？如爾受傷，有二境遇焉；一爲輕傷，一爲重傷；如爲輕傷，何愁之有？如爾重傷，有二境遇焉：一爲就愈，一爲不治；如能就愈，何愁之有？如爾不治，若從余言，則可入無愁之鄉矣。」

自殺新論

我國人假若不想生存在世界就算了，若想生存在世界，非先自殺不可。

自殺是與生存相反對的，既已自殺，何能生存？曰：是有說焉。曾文正說：「以前種種，譬如昨日死，以後種種，譬如今日生。」我人想自立於世界，第一當先革其舊染惡習，從新作一國民。以前種種，譬如昨日死。就是自殺的意思。

設使我們同胞有這麼一天都自殺了，國家也有救了。

哀的美敦

據說上次英德開戰之前，德皇威廉以大米一袋，置於軍前，令轉呈英王。袋上大書曰：「袋中的米數，就是朕的兵數。」英王回贈他一小瓶印度蓁椒（椒粒很細），附上一書道：「瓶內所裝的子數，也就是朕的兵數，請嘗試一下，就知道是什麼滋味了。」

新婚諧聯

有人賀潘何兩姓結婚，對聯上寫：「有水有田兼有米，添人添口又添丁。」後呂徐兩姓結婚，又送一個對聯道：「呂氏姑娘，下口大於上口，徐家子弟，邪人多過正人。」上聯可謂善頌善禱，下聯未免戲而虐了。

凌霄漢閣談薈

湘綺與金陵

說到龍蟠虎踞的金陵城，老衲生平未曾到過，然而心儀神往亦已久矣。從歷史從地理人文紀錄，所得到的一切不計外，只就詩人的閒吟高咏，窺豹一斑，已有不少的美的印象，盤旋於靈台方寸之中。

太早的六朝烟景以及唐宋明清諸大名家，甚麼金陵懷古，玄武留題，且不必說。只就近代的文章泰斗湘綺樓主王闓運氏而言，他有幾句，最爲吾家半步詩翁所稱道的：

成敗勞公等，安危定此間。依然一片月，長對六朝山。

「公等」是指的曾家兄弟，洪氏君臣。「此間」，當然就是金陵了。這短短的四句五言，有無限滄桑，有甚深感喟，有當前的勝景幽情，有作者自己的身分‧口吻。以前人佳作相比，如韋莊「金陵圖」：江雨霏霏江草齊，六朝如夢鳥空啼。無情最是台城柳，依舊烟籠十里堤。如杜牧「泊秦淮」：烟籠寒水月籠紗，夜泊秦淮近酒家。商女不知亡國恨，隔江猶唱後庭花。可稱異曲同工，湘綺老人，確是名下無虛。

湘綺之湘軍志一書，極爲士林所推服，經史文章，亦都豐富，爲文壇泰斗數十年，清光緒初年應丁寶楨之聘，曾赴四川掌教多年，民國初年，應老袁之約，在北京就任國史館長，至於南京則當端方爲江督，樊增祥爲布政時，曾發七次電報約他前去，有初陽周天球者以詩送別云：「金陵百戰地，湘帥奮奇謀。軍府鬱嵯峨。雄藩冠神州。浩浩荊襄趣，滔滔江漢流。誰爲南國紀。官瘸民俗偷，思弘遠猷告，廉立勖姱脩。」又「嗚昔策帷幙，堅城五年開。還車詠思歸，鳴笳從登台。時賢接踵興，故相委蒿萊，琴尊不異地，談讌難追陪，超世觀流雲，攖物笑浮埃。天竇良獨全，消搖任我懷。」又「達人不希世，帝伯有臣師。豈伊多魚賦，尚猷黃髮咨。昔歌恒樓別，今要山塘期。築館荷嘉招，泛舟指長淮。飛輪激風濤，千里何壯哉。」詩裏的「故相」「湘帥」應是指的曾國藩。至於湘綺此行，有何貢獻，則不得而知了。

（彬彬寄自北京）

大白新聞社籌備復刊啓事

本社在滬發稿六年以事變中輟茲以國府還都并爲紀念創辦人曾仲鳴先生籌備移京復刊擬爲新聞事業稍盡棉薄一俟呈准宣傳部後定期發稿特此通告

久享盛名

老久章

綢緞　棉布　呢絨　嗶嘰

始終薄利　誠實服務

歡迎惠顧　敬請指教

中華路二二七號

白敬宇眼藥

主治砂眼　紅白雲翳　及各種眼病

全國各埠　均有分行代售

南京總分行　朱雀路奇望街　白下路昇平橋

復興製銷黨國旗公司緊要通告

本公司於本年三月一日呈奉中央執行委員會執字第一九二號指令核准所有全國黨國旗概歸本公司專營在案所有南京、徐州、揚州、海州、等處委託三通書局獨家專賣凡上開各地任何商店不得仿製私自發行致干律禁而蹈法網所有本公司出品均蓋有長方形圖記爲憑特此公告

擁護新中央政權誕生

慶祝國民政府還都典禮！

三月三十日

慶祝還都典禮　三月三十日

中央執行委員會核准　上海復興公司委託

南京三通書局國黨旗專賣總經銷處啓事

凡我新政府各院部會、各省政府、廳局、各市縣黨部、各機關學校、各民衆團體、銀行、公司、商店、屆時應一律懸旗慶祝以示億萬民衆、熱烈擁護國府還都典禮莊嚴儀式、渴望和平實現。……各界人士、宜未雨綢繆、欲購從速、幸勿失之交臂……小各種國黨旗（附和平建國小旗）備貨充足、歡迎賜顧！

門市部：朱雀路八十號　電話：二二一八八號

辦事處：朱雀路八三號　倉庫：將軍巷

南京總經銷處三通書局發行所謹啓

華新電器公司

精選電器五金材料　承辦水電衛生工程　門市公道　批發克己　如蒙賜顧　毋任歡迎

地址　朱雀路九十八號

電話　二三四〇八號

康建路中一五一

大新公司

大批

花色大本營　名廠綢緞，高級西裝，喬治絲絨，

服裝專門家　純毛花呢，春季大衣，薄呢旗袍料，

全部新貨　一律削碼

大減價

姚克之翟月軒結婚啓事

承丁震陳一夫二先生介紹並徵雙方家長同意定於四月一日在武進故鄉舉行婚禮特此敬告各地親友

姚克之　翟月軒　同啓

教育與體育

前致辭

……（老滕）……

國府還都南京、一切呈更生氣象、消沉之體育界、亦有明朗化之必要・編者願竭棉薄、使之欣欣向榮、茲者東亞運動會即將開幕、褚民誼先生特聘體育界元宿許禹生・劉長春・阮蔚村君等主持其事、且全國體育協進會之復蘇亦在目前、猗歟休哉、爰綴數語、以觀後効、希望市民少打牌、多運動、希望鄙人少說話、多做事、

新中有小球隊

邀貴井新中印刷公司小型足球隊現已應運組成、歡迎京中各先進隊作友誼賽、名單如下、領隊唐建侯、教練滕樹穀、幹事吳景和・薛人杰、隊長陳達海、

高福順　戈雨聲　◇　陳子坤　莫志銘　王德森　韓錫榮　◇　吳克勤　陳達海　吳銀坤　◇　鄭國生　席銀法　何永昌　李堯根　任金生

劉長春和他的題字

參加東亞運動會始末

（阮蔚村）

民國二十六年七月、蘆溝事發以後、全國體育、殆行停頓、迨至二十七年四月、日人管井浩氏、邀請華北體育名流、組織華北體育協會、筆者及許禹生・劉長春諸君均被邀担任理事、全年七月乃邀日本大江・金田・湯淺等名手、到北平舉行表演、並主辦田徑講習會、由王蘭・劉長春及筆者担任指導、全年冬、復派華北籃球隊赴日遠征、由李洲任領隊、大勝歸來、華北體育界之聲、遂大振于東瀛、二十八年冬、日本體育協會會長下村宏氏到平游覽、邀請華北體育界權威者晤談、乃發起組織中日滿運動大會、

第一屆中日滿運動大會、于去年九月間在新京舉行、我國組織代表團、當時因華中體育界無人才、故各項職員選手、完全由華北體育界担任、

此次我國計派田徑選手二十五人、籃球選手十六人、足球選手十七人、連職員共七十人、在大會中、雖皆負於日本、但皆勝滿洲、獲得總分第二名、

在大會中之特殊收穫、厥爲李世明之八百米、竟以二分零秒六打破全國紀錄、

會後全體選手赴朝鮮、在京城舉行中鮮田徑對抗、我國以華北爲基礎之田徑隊、竟以二分而戰勝朝鮮、殊爲難能、

中日滿運動大會、係輪流在中日滿三國舉行、今年恰爲日本開國二千六百年紀念、故乃決定本屆大會在東京舉行、

日本體育協會于今年一月二十四日、在東京召集中滿兩國體育界舉行磋商、當時華中方面無人參加、乃由華北體協派安田光昭氏與會、遂決定本年六月六日在東京舉行、且將會名改稱爲「東亞競技大會」、擴大範圍、並邀請菲律賓參加、

安田氏返國後、極欲與華中合作、但華中之新中國體育協會、因限於事權、遇事須與維新政府教育部商量、既無選手、又無人才、安田氏因鑒華中方面一再無明確表示、乃決然獨立行動、在華北成立「中華民國參加東亞運動大會籌備委員會」、一切工作、均在積極進行、總預算爲六萬七千元、

茲國民政府成立、對於參加東亞大會認爲有通盤籌備參加之必要、乃由褚民誼先生發起組織籌備會、電召許禹老及筆者來京籌辦此事、

筆者與安田氏、在去年冬季合作完成舉行華中華北上海籃球聯歡賽之使命、今次筆者離平之際、安田氏在餞別筆者之席上、懇切表示、今後對於中國體育大計、願意聽從筆者之指示、預料今後南北之合作、當然可望順利進行・中央方面、對於參加本屆大會、正在積極進行、華北方面現正開始預選、預料本年五月間、華北選手隊（共計百名）將顯身手於本京人士之目前矣、

本屆參加東亞大會、將仍以華北選手爲基礎、素負盛譽之上海體育界、聞僅有數人來京、殊爲可惜者也、

体育先鋒

刘長春題

國術教學法

（許禹生）

國術教學的目的、在鍛鍊學生身心、使其平均發育、換言之、即精神上之智慧道德、與體魄上之技能健康、均修養之、求其精進、以完成其健全人格也、

一 示範

教師身心的模範、在教育上極爲重要、在國術上更爲重要、因爲國術是身體的教育、教師身心的模範、常印入學生腦筋內、如己身的態度良姿勢正、學生的態度姿勢亦良正、否則徒憑口談而不能以身作則、學生的態度姿勢、亦難糾正、可見教師所示之模範、最爲重要、所以應當嚴密正確的示範、現將示範時教師應注意之點列後、

A示範時、教師所站之地位、以教師得見學生全體、並使各個學生亦能得見教師之地位爲標準、

B示範時、必須使全體學生的精神、集注在教師身上、所以在時間內、教師的精神、應當特別充足、姿勢應當正確、方能引起學生之注意、

C示範時、教師所站之方向、有由正面示範、有由側面示範、總之視所授之教材而異、

二 說明

示範姿勢以後、應將其要點、簡單說明、蓋示範所以示學生以姿勢、說明乃說明姿勢之所以然、使學生明瞭姿勢之目的與注意之點、但說明之時間不可過長、在嚴寒酷暑時、更應減少時間、今將說明方法列後、

A說明運動的意義、

B說明運動的目的、

C說明運動的方法、

D說明運動應注意之要點

說明的用語、當以淺而平易的言語、使學生易於明白、說明事項、只將學生不知道者、加以說明、已知道者省去、以免空費時間、

三 模倣

即教師示一姿勢、使學生倣而行之、模倣爲學生學習國術之捷徑、因國術爲實行教科、故欲學生理解、莫如使學生實行、較易收效、且模倣教學、是由視覺刺激運動中樞、應用此種教學、學生易於了解、精神方面、亦不覺疲勞、在教學新教材與學生倦怠時、用此法行之、效果尤大、又教繁難姿勢時、應先行使學生由前後左右觀察教師的模範、然後使學生各個人模倣自習、再用口令使學生與教師同時演練則其姿勢動作自易正確敏捷、

四 練習

反復練習、爲萬事成功之祕訣、國術爲實際的教科、所以練習最爲重要、例如教學一路拳術、應當使學生反復練習、始能領會其方法、姿勢始能漸漸準確、動作始能敏捷純熟、如無常時間之練習、絕無效果可言、況且教學國術之目的、在修養學生身心之發達、非僅授與技能而已、但反復練習、雖爲切要、然一時練習過多、亦不能奏效、應當時時練習、以達到成功、如練習過久、於身心兩方均易感受疲勞、其結果不特姿勢不正確、反於身體不利、而易引起學生厭惰之心、作教師者不可不慎、

五 矯正

教學時發現學生姿勢有不正確地方、而加以改正者、謂之矯正、此法在教學上最爲重要、且與練習有密切關係、蓋國術貴有練習、尤貴有矯正、倘若僅有練習而無矯正、則愈練習而缺點愈大、姿勢終不能正確、必須有矯正、然後可以正其缺點、始能達到練習國術之目的、

矯正如果在一次內、不問大小錯誤全都矯正、則不易辦到、應先自大錯誤矯正、而後矯正小錯誤、如矯正全體時、同時須注意個人、矯正個人時、亦應注意全體、尤不可時間長久、至失學生活動精神、引起怠惰情緒、茲將其主要方法略述如下、

A以言語矯正　此法爲教師者、以言語說出學生之缺點、使學生自行改正、其言語當親愛誠懇、不可加以戒責與侮辱的語氣、否則易引起學生之反感、亦不能得矯正之效果也、

B以動作矯正　此法爲教師以動作表示正確之點、使學生改正、例如對於腹部前突的學生、教師當以己之腹收回、使學生照自己樣子改正、此種方法、較用言語矯正收效大、但亦可以用言語、使學生耳目同受刺激、則更易矯正學生之缺點矣、

C以手矯正　用言語與動作矯正學生、仍有不知其缺點者、教師可用手矯正之、但不可過於用力耳、

D交互矯正　教者令姿勢不正確之學生練習、再令其他學生矯正之、

E特殊學生之矯正　教者對於偏頗之學生及劣等生、在相當時間內宜特別施以教正、

F教師反省之矯正　發現多數學生姿勢不正確時、作教師當自反省、振作自己的精神、作一正確示範、使學生觀察而矯正、則收效頗大、

以上數則不過舉其大綱、欲收教學之效果者、仍賴教師隨時提示注意、以一己之精神、感化學生、而應其個性之要求也、

（右）楊秀瓊（左）楊秀珍

曾幾何時 美人魚產小魚 魚姊亦繼之出閣

（香港通訊）游泳健將美人魚楊秀瓊、去年十一月十四日在香港和名騎師陶柏林結婚、一般人都很欣羨、但消息傳得更快的是、美人魚已於一月二十二日產了一位小美人魚、使人皆大歡喜、其原因不消說、美人魚在結婚之前、已是「先行交易」了、

三月前、當美人魚在教堂舉行婚禮的時候、來賓們都覺得她精神恍惚、遮遮掩掩、十分怕羞、大家奇怪得很、因爲她在百萬觀衆前表演游泳時、毫無慌張、何以一旦出嫁、便羞人答答地起來、但有一兩人見她心廣體胖、早知她的腹中已有寶貝、婚禮勢非舉行不可、否則陶柏林並非資產階級、雙方討價還價、大有遷延的餘地呢、美人魚在結婚時、說明她不放棄游泳生活、但她既產了小魚、便以養小魚爲志、親戚中很多送禮的、女孩很胖、兩眼亦巨、大有青出於藍之勢、小小山居中、充滿了魚水之歡、

美人魚楊秀瓊出閣未久、接着魚姊楊秀珍、亦於一月十三日假香港大酒店天台花園、和郭興林君締結夫婦、行禮地點在聖約翰禮拜堂、由港地體育界服役團主席陸霧雲與前南華體育會女子部主席莫慶朝夫人證婚、南國水上健兒陳玉瓊小姐及陳新洲分任儐相、楊秀珍亦爲水國健兒之鼎鼎有名者、憶數年前秀珍和乃妹出席全國運動大會時、風頭之健、眞有不可一世之慨、

◇　◇　◇

上海足球臨去秋波 今日埠際對西聯作義賽

（滬訊）一九三九—四〇年足球季將於本月底閉幕、週尾僅有埠際隊對西聯隊之特別慈善賽一場、於星期六（三十日）下午二時半在逸園舉行、查兩隊對香港埠際隊作戰、均獲勝利、實力堪稱伯仲、埠際隊正式陣綫中擁有華將孫錦順・李義臣・曹秋亭三虎、許文奎則列爲預備員、兩隊陣容錄下、

▽埠際隊

傑姆華特（隊長）（法商會）　曹秋亭（麗都會）　海列遜（東塞萊）　孫錦順（麗都會）　李義臣（麗都會）　勞勃斯托夫（法商會）　柯萊脫（法陸軍）　麥克拉堆（東塞萊）　雪格倫（法商會）　福恩（聖芳濟）　威利華特（西捕會）

▽西聯隊

考斯坦（隊長）（衛商會）　卡洛列區（聖芳濟）　康培爾（西福斯）　弗萊塞（西福斯）　傑萊（東塞萊）　河克倫（北西童）　維克太（西捕隊）　何拉沙（衛商會）　格林堡（聖芳濟）　派爾（東塞萊）　M蘇若（衛商會）

滬國際盃起糾紛

（滬訊）本屆國際盃足球中華隊對葡萄牙之決賽、裁判盤脫、存心左袒、濫施職權、當葡隊中鋒法凡笑、猛推中華隊中堅孟義良、放縱凶犯、判罰無辜、顛倒黑白、使中華隊枉失一十二碼球、在場近二萬觀衆、莫不大譁、盤脫沓若罔聞、華隊隊長孫錦順當場提出口頭抗議、亦屬無效、中華隊終以此球之失、以二對三一球之差斷送錦標、翌日中西各報衆口一詞、大張撻伐、蓋事實顯明、盤脫固不能一手掩盡天下人之耳目、裁判尊嚴、喪失殆盡、中華隊根據當日情形、指出盤脫瀆職、繕就抗議書、由管理黎寶駿簽署、依限於二十七晨送達西聯會秘書史必克、聞該會上訴委會已於廿八日召開會議、加以公斷、諒委會當能根據事實接受輿論、決定和救辦法、否則國際大賽、祇以裁判之失職、而遺笑中外也

港華聯球隊榮膺督憲盃

（香港通信）港督憲盃足球賽、華聯對西聯之第二戰、於上星期日（十七日）舉行、結果二對二和局、依照二勝一和制度（勝得兩分和得一分）、華聯獲三分、榮膺冠軍、統計歷屆成績、華西兩隊、各執牛耳四次、勝利均等、是役、華聯演出精彩、雖因李惠堂缺席、惟攻力未衰、陳德輝任主師、左右足先後各建一功、尤爲難能、

港大運動會 高欄尚出色

（香港通訊）香港大學最近舉行第二十五週年運動大會、學生百數十人參加、參觀者有港督羅富國爵士、羅文錦夫婦等、比賽項目中以一百一十碼及四十碼校舍四人接力兩項、競爭最烈、各項成績、以一百二十碼高欄爲最佳、區葆民以十六秒四打破一九二八十六秒六之最高紀錄、一萬公尺本年又爲長跑家楊旭華蟬聯三載冠軍、個人方面、成績最高者爲林禹承、次爲范敦、

首都唯一

規模宏大　設備完善

新中印刷公司

正式開始營業

業務：鉛印部—書報 雜誌 簿據 另件　石印部—彩畫 商標 地圖 招貼　製版部—銅版 鋅版 紙版 鉛版　裝訂部—精裝 本裝 劃線 燙金

設備：自捲筒機以至腳踏架　大小機件凡三十餘部　各部管理科學化　工作職工二百餘人

生產力強　交貨準期

出品精良　價格克己

無論大小印件竭誠歡迎

南京朱雀路邀貴井十四號

電話：二三一三七　電報挂號：〇〇二二

復興股份有限公司奉准專營國旗啓事

本公司於本年三月一日呈奉主席 汪核准所有全國黨國旗概歸本公司專營在案其他任何人不得仿製私自發行致干律禁所有本公司出品均蓋有長方形圖記爲憑特此公告

復興公司招請各縣經理處啓事

本公司所製黨國旗已呈准專營在案嗣後任何人非經本公司准許不得製造及販賣凡各省縣市商店團體願爲本公司推銷販賣者務望就日來本公司接洽訂約特此公告 本公司接洽處上海極司斐爾路七五號 電話16191 32682

中報廣告刊例

長行	每行二元四角	六欄即七十七字高	三行起碼
中行	每行一元二角	三欄即三十八字高	三行起碼
短行	每行八角	二欄即二十五字高	三行起碼
分類短行	每行五角	一欄即十二字高	五行起碼

全面一百十五行計算行數及字數均以新五號字爲標準

銅鋅版自備

美國 謹防假冒 眞空管 **自來水筆大犧牲**

本公司最近運到1940年新型14K金筆尖自來水筆及特製新型眞空管自來水筆多種名目繁多不能一一照登凡各色應有具有無美不臻購者祇要附郵票一元可得價值四元眞空管自來水筆一支一報附洋二元可得價值八元新型眞空管自來水筆一支再附洋三元可得價值十二元自來水筆一支剪報爲憑保證滿意如貨不值每包退洋一切憑信用吹牛無用一試便知 上海天津路浙江路東首煤業大樓三樓 華德貿易公司啓

貨價不值 實是求 原班寄奉 包退還洋 推我獨家 寄費加二

四明

高尚 美觀　經濟 舒適

地址 太平路 太平巷口

最新出品鈕蒙脫眼鏡

有了健全的目光、才有愉快的精神、[illegible]

南京大戲院

各界慶祝還都 遊藝大會 假座

特請 全京 名票 評戲 技術 名角 鼓書 會串

國際劇場 電話：二二九四二

新街口世界大戲院舊址

今天公映 動人心弦 感人肺腑 的大悲劇 **掌上珠**

主演 牟菱 范雪朋 徐琴芳

同時：紅極一時的大 **東方歌舞團** 參加貢獻香豔歌舞

良機勿失 請君早臨

時間 下午一時半 四時 七時半 星期加演 早場上午十時起

今天無上光榮貢獻

袁紹梅 徐風 白燕 尤光照 紅逗 傅威廉 全體重要明星竭力合作 張石川 鄭小秋 合導

國華影業公司最近赫赫權威鉅作

滿清風流四大奇案之一！ **楊乃武** 中華電影公司空前提供

膾炙人口 傳遍一世

楊乃武游學離鄉 小白菜琵琶別抱 劉子翰計謀久占 葛畢氏狠毒害夫

情節：又香又豔 旨趣：又濃又厚

時間 中國時間十二時 連映五場　票價 樓下四角 二樓八角 三樓六角

中華大戲院

夫子廟首都大戲院舊址

經濟行情

民食前途福音
米船絡繹市價下瀉
本京存貨達十萬石

（本報訊）米糧市況、因來源絡繹不絕、日益下瀉、較最高峯每石低落十二元之鉅、民以食爲天、值此國民政府還都聲中、市價隨之日減、人民莫不喜形於色、并聞本京存貨統計、達十萬石以上、河下停泊船隻、鱗比櫛次、途中更源源而來、市價猶有下跌之傾向、

外匯英平美長
金價小挫內債稍升

（本報上海二十九日電）外匯暗市英美均少榮辱、金價小回、內債不定、終見微升、茲將各情列後、

【外匯】外匯暗市、似稍盤軟、晨開英平、仍爲四便士一四〇六二五、美金六元二一八七五、正午復見軟、下午逐漸回平、收市先令與晨開同、美金六元一五六二五、比前日英平、美長〇六二五、

【現金】現金恰赤、因外匯由鬆回平、盤旋下挫、由五三八〇元步遞至五三一五元、收市五三五五元、終軋小二五元、銀樓掛牌小五元、爲五四〇元、

【內債】債市升降不定、全局無生氣、丙種一度退進四九元關內、旋多頭傾吐、市勢漸穩、各債一致稍升、甲五八、四〇、升〇、二〇、乙五〇、四〇、升〇、二〇、丙四九、二〇、升〇、一〇、丁四八、一〇、升〇、五五、戊四九、〇〇、升〇、二五、成交數八九十萬元、

【匯劃】匯劃貼水升一元、爲五九元、

【外幣】各國貨幣、英鎊一二六元、跌〇、五〇、英票五五元、跌〇、二〇、美鎊一二八、五〇元、跌〇、五〇、港票三五、〇六元、跌〇、一五、新票六、五〇元平、日票一、二七五元、跌〇、〇一、

（京訊）昨日金融市況、外匯暗市、以各幫吸買有限、中途報軟、人心不振、遂呈英平美緊之勢、但金市、起落不定、交易頗形旺達、收盤時又有買戶力進、先跌後漲、京市基於上述原因、飾金又復回漲、日票紋銀趨平、茲綜合各情錄后、

【金銀】大條五千三百四十元、較上日漲二十四元、飾金進五百二十元、出五百四十五元、較上日漲五元、紋銀進三元六角、出四元二角、與上日同、

【日票】法幣百元折合、進日票八十元、出七十九元五角、日票百元折合、進法幣一百二十五元、出一百二十五元八角、與上日同、

【貼現】六十元、

肥皂原料升騰
市價漲上二元

（本報訊）肥皂因鹹粉原料升騰、市價亦隨之俱增、聞日昨五洲固本行情、爲廿元〇八角、較高二元、僧帽洋燭殊告平穩、仍爲十七元七角、火柴狀況、去冒堅強、存貨不多、上海松老等牌、定價十七元四角、漲風大有再接再厲之勢、

茶葉源阻存稀
恐慌現象日益加甚
無貨應市茶莊停業

（本報訊）茶葉市況、因來源極感困難、漲勢一日千里、況又青黃不接、恐釀成茶荒之趨勢、茲將詳情分別訪誌如下、

【來源阻滯】查大宗出產區域、多在皖南池州、祁門、皖北、徽州、寧國、六安、麻埠、浙江杭州、富陽、平水等地、近受渝府統制、出口固受嚴格限制、縱茶商千方百計、求購得手、沿途輸運、因交通不便、不能暢達、因此來源遂受影響、

【新陳不接】新茶上市、向在農歷四月、若幸而豐收較早、亦在三月下旬、聞浙杭見市、例較皖南北爲早、然距目下、尙需一月有奇、存少來缺、青黃不接、各莊雖紛紛準備出發採辦、殊難逆料、據該業中人云、新茶見貨、市價無回跌之望、

【茶莊停業】本京三山街口太平春茶號、創設有年、近受上列情形之逼迫、竟偃旗息鼓、宣告停業、并登報聲明、略謂道途梗塞、運輸困難、致本莊來貨未能按期運出、迫不得已、祗得暫停營業、已趕赴裝運、一俟貨到、即行開市云云、

【恐慌現象】據業中人談、本市存貨早已銷售一空、少數底貨、僅足旬日之需、倘在此期內、來源缺乏、或釀成恐慌狀態、市價之猛漲、猶其餘事、

滬紗報跌價
京市無上落

（京訊）紗市連日以交易開朗、人心向榮、市價頻頻上漲、惟昨（廿九）日因滬紗報落、京市市場頓呈不支現象、後經各方極力挽回、故市價無大上落、計華紗成交二千一百六十九包、同行一千九百六十九包、客銷二百包、東紗成交一千七百包、同行一千包、客銷七百包、各支紗價、六支藍雙獅五百五十六元、八支三虎六百六十元、十支雙龍七百三十二元、十支醒獅七百三十二元、十六支仙鶴八百六十五元、十六支金塔八百六十五元、二十支豐年九百二十四元、二十支大喜八百六十元、二十支紅禧八百六十元、二十支月季九百元、三十二支彩球一千一百元、

煤油禁運出
湖鄉鎮大受影響

（吳興訊）本縣煤油因禁止運出關係、銷路大受打擊、交易慘淡、存戶以成本關係、不肯輕易拋去、價格未見上下、本市底存雄厚、苦運出仍受限制、但鄉鎮及山鄉各埠、因煤油運入斷絕、價格蒸蒸日上、較本城每聽大二三元。

談話　平衡物價問題　（東）

在中國、目前各地物價之高漲、已爲普遍的現象、尤其米糧、燃料、食油等類日用必需品之增價、更影響一般平民之生計、推究其原因而籌劃適當之對策、實爲目前當務之急、爰就此問題、略述如左、

漲價原因

一、外匯黑市場活動之結果、匯價緊縮、增速進口貨物之漲價、更間接提高國貨之售價、

二、生產因戰事而減少、其尙能工作者、亦因環境之不安定而不能恢復大量之生產、

三、供求未能適應、蓋工商業既未能多量供給其出品、而一般人民又未能節約、——仍圖物質的享受——於是求過於供、物價勢必增高、

四、因交通困難、運輸不便之故、物品來源遂感缺乏、物以稀爲貴、價遂升騰、

五、投機商人囤積居奇、益使市場供需相左、不能爲圓通之流轉、

以上所述、爲今日物價高漲之主要原因、他如人口之集中一處、與市場投機之謠言、以及金融界之收受物品抵押而放款等、亦均屬增高物價之因素、

平衡對策

一、務使貨暢其流、疏通其來源、

二、由各地政府機關會同就地金融界工商界有識人士、組織平衡物價委員會、評定物價、嚴厲執行、如有違犯、移付法院治罪、

三、日常生活必需品、應由政府責令各該同業公會轉飭各商行不得非法授受、操縱囤積、如有發現、送法院判以拘役或罰金、

四、金融界應體察當地情形、如遇日常必需品確有恐慌趨勢、應卽墊款交各同業公會、向外作大量之購進、

五、各地報紙、應盡量揭發奸商之操縱囤積非法牟利情形、一面並勸導人民儘量節約、切戒浪費、作成強有力之輿論、喚起一般人之覺悟、

上列辦法雖非立能制止物價之上漲、然能逐一施行、則其上漲之程度、必不致拾級登峯、突飛猛進、其於民生之裨益、當非淺尠也、

市價
三月二十九日　星期五

類別	品名	單位	價格
金融	赤金 出		545元
	赤金 進		530元
	紋銀 出		4.2元
	紋銀 進		3.6元
	日票 出		79.50
	日票 進		80.00
米糧（門市另加）	黑熱	每石	29.00
	上黃熱	每石	26.00
	中黃熱	每石	24.00
	次黃熱	每石	23.00
	上洋熱	每石	29.00
	中洋熱	每石	28.00
	上機米	每石	24.00
	中機米	每石	23.00
	次機米	每石	22.00
	上糯米	每石	32.00
	中糯米	每石	31.00
	次糯米	每石	30.00
雜糧	苞米	每石	16.50
	綠豆	每石	32.00
	黃豆	每石	28.00
	赤豆	每石	28.00
	青豆	每石	缺貨
	大麥	每石	缺貨
	小麥	每石	27.00
	芝蔴	每石	30.00
麵粉	綠牡丹	每袋	14.50
	紅牡丹	每袋	13.80
	藍牡丹	每袋	10.00
	綠飛鷹	每袋	14.50
	紅飛鷹	每袋	13.80
	藍飛鷹	每袋	10.00
油糖	泰安豆油	每担	88.00
	泰安生油	每担	82.00
	六速豆油	每担	缺貨
	蚌埠豆油	每担	88.00
	懷遠蔴油	每担	85.00
	固鎮蔴油	每担	85.00
	醬油	每担	20.00
	本廠棉白	每袋	106.00
	荷粗砂	每袋	110.00
	袋赤白糖	每包	80.00
	太四五白糖	每包	95.00
	木廠白冰	每石	76.00
	本廠黃冰	每石	75.00
	海南赤	每石	44.00
	棉赤	每石	48.00
	枝洋	每石	54.00
	提青	每石	52.00
燃料	中興塊	每噸	120.00
	中興屑	每噸	90.00
	鴻基煤	每噸	96.00
	陵山煤	每噸	48.00
	龍潭煤	每噸	46.00
	焦煤	每噸	100.00
	開平煤	每噸	100.00
	木炭	每噸	9.00
	木柴	每噸	2.40
酒類	泰興泡	每石	60.00
	儀征泡	每石	52.00
	高粱	每石	100.00
	燒酒	每石	38.00
	紹興	每石	32.00
雜貨	美孚煤油	每聽	14.00
	亞細亞煤油	每聽	14.00
	光華煤油	每聽	13.80
	幸福煤油	每聽	13.80
	僧帽洋燭	每箱	17.80
	鷹牌洋燭	每箱	17.80
	固本肥皂	每箱	20.80
	日光肥皂	每箱	27.00
	鎮江火柴	每簍	29.00
	鴻福	每簍	29.00
	南京火柴	每簍	29.50

美羅高等洋服

專製禮服
海陸軍裝
採辦歐美呢絨特等套料

本公司運到最時式春季套料優良花色特別歡迎各界參觀比較

總店 上海靜安寺路1476號
南京地址 太平路門帘橋四〇八號

慶祝
國民政府還都典禮
重見青天白日還舊都
同欽和平建國樹新政
中華航空股份有限公司
上海支社長 安邊一浩

謹祝
萬民愛戴
國民政府還都
上海特別市政府市長傅宗耀
祕書長蘇錫文
各局局長

莊嚴璀燦國史一頁
政府還都南京經過

中央政治會議、於本月二十日開始、二十二日閉幕、會議三日、關於和平建國之國策以及國府還都、中樞人選、均於此會議中全部圓滿決定、茲將會議前後經過、按日列述如下、

三月十四日　中央政治會議祕書處、在考試院公明堂成立、祕書長褚民誼、副祕書長陳春圃、羅君强、祕書張仲寰、胡澤吾、周道會、黃溥、下分四組、㈠事務組組長楊樹屛、㈡招待組組長俞裁、㈢警衛組組長蘇成德、㈣宣傳組組長周化人、并自卽日起開始辦公、

三月十七日　主席汪兆銘及議員陳公博、曾醒、李聖五、陳春圃、諸靑來等、於上午十時由滬乘飛機來京、中午十二時半、宣傳部長林柏生、副部長周化人、祕書張仲寰、胡澤吾等、亦乘車抵京、

三月十八日　議員周佛海、劉郁芬、丁默邨、葉蓬、張英華、趙叔雍等、上午十時由滬乘機飛京、下午一時、議員王克敏、王揖唐、朱深、齊燮元、殷同等由北京乘飛機抵京、

三月二十日　中央政治會議上午九時在國際聯歡社開幕、並舉行首次會議、㈠出席議員　主席汪兆銘、議員陳公博、周佛海、褚民誼、梅思平、林柏生、丁默邨、曾醒、劉郁芬、李聖五、葉蓬、王克敏、王揖唐、齊燮元、朱深、殷同、梁鴻志、溫宗堯、陳羣、任援道、高冠吾、諸靑來、李祖虞、趙毓松、張英華、趙正平、楊毓珣、岑德廣、趙尊嶽、卓特巴札布、陳玉銘等全體三十人、列席漢口市長何佩鎔、廣州市長彭東原、副祕書長陳春圃、羅君强、九時開幕、首由主席致開會詞、旋由主席臨時動議、爲死難同胞、死難將士、及爲和平運動犧牲之烈士默念一分鐘、全場肅立、默念如儀、㈡會議情形、（甲）報告事項㈠召集中央政治會議經過、㈡中央政治會議組織綱要、㈢中央政治會議組織條例、㈣中央政治會議祕書長副祕書長及祕書人選、（祕書長褚民誼、副祕書長陳春圃、羅君强、祕書裁策、胡澤吾、張仲寰、周道會、黃溥）（乙）討論事項、㈠中日新關係調整方針應如何決定案、（決議）授權汪主席負責辦理、（全體一致）、㈡中央政府樹立大綱案、（決議）通過、（全體一致）㈢中央政府之名稱首都及國旗案、（決議）國民政府還都南京、關於國旗、爲宣揚和平反共建國意義起見、暫行附以標幟、至如何辦法、授權汪主席體察各方情形分別訂定、（全體一致）㈣中央政府成立日期案、（決議）國民政府定於三月三十日還都南京、（全體一致）、會議至上午十一時散會、下午三時、汪主席在會場接見中外記者、發表談話、下午七時、宣傳部長林柏生在中央飯店　歡宴　中外記者、

三月廿一日　中央政治會議二次會議、上午九時、繼續在國際聯歡社舉行第二次會議、全體議員、均準時出席、列席何佩鎔、彭東原、副祕書長羅君强、陳春圃、主席汪兆銘、祕書胡澤吾、張仲寰、會議情形如下、（甲）報告事項、祕書報告第一次會議紀錄、（乙）討論事項、㈠國民政府政綱案、決議通過、關於第一條之應否修正文字、授權汪主席決定、㈡中央政治委員會組織條例案、決議通過、（條例另列）㈢修正中華民國國民政府組織法第十五條條文案　決議原文第十五條「憲法未頒布以前、行政・立法・司法・監察・考試各院、各自對中國國民黨中央執行委員會負責」、修正爲「憲法未頒布以前、行政・立法・司法・監察・考試各院、各自對中央政治委員會負責」㈣國民政府組織系統表案、決議通過（系統表刊載慶祝國民政府還都特刊上）、㈤臨時政府及維新政府之名稱廢止及其善後方法案、決議（一）臨時政府及維新政府之名稱、應卽廢止、（二）華北設置華北政務委員會、臨時政府已辦政務、由中央政府令飭華北政務委員會接收、並遵照中央法令、從速調整、維新政府已辦政務、由中央政府直接接收、並從速調整、（三）臨時政府公務人員、由華北政務委員會儘量任用、維新政府公務人員、由中央政府儘量任用、十一時散會、

三月廿二日　中央政治會議三次會議、上午九時舉行、全體議員三十人均準時出席、大會三日議程、是日討論完畢、由汪主席致閉幕詞、大會卽閉幕、是日決議各案如下、㈠華北政務委員會組織條例案、（決議）修正通過、（條例另列）（全體一致）、㈡召集國民大會、並實施憲政案、（決議）由國民政府設立憲政實施委員會辦理之、㈢對重慶政府善後辦法案、（決議）一、國民政府還都後、重慶方面對內及對外各種政令及條約協定契約等一概無效、二、所有軍隊應卽停戰待命、三、所有公務人員應於最近期間回京報到、㈣國民政府及各院部會人選案、（議決）通過、（各部院會長官刊載慶祝國民政府還都特刊上）十一時散會、

下午七時、汪主席在國際聯歡社歡宴全體議員、暨日方軍事長官、

三月廿三日　下午六時四十分、立法院長陳公博在南京電台對日廣播、下午九時、汪主席廣播演說、對國民政府還都南京、作詳盡之闡述、

三月廿四日　全國最高指導機關中央政治委員會委員人選、廿四日下午八時正式發表如下、㈠（主席）汪兆銘、㈡當然委員（五院院長及華北政務委員會委員長）汪兆銘、陳公博、溫宗堯、梁鴻志、王克敏、㈢列席委員（五院副院長四人）褚民誼、朱履龢、江亢虎、顧忠琛、㈣指定委員（由汪主席自中央執監委員中直接指定者）周佛海、褚民誼、陳璧君、梅思平、陳羣、林柏生、劉郁芬、任援道、焦瑩、陳君慧、陳耀祖、李聖五、葉蓬、丁默邨、傅式說、楊揆一、鮑文越、蕭叔宣、李士羣、㈤聘請委員、齊燮元、朱深、卓特巴札布、殷同、高冠吾、趙正平、繆斌、趙毓松、諸靑來、趙叔雍、岑德廣、

三月二十五日　臨時維新兩政府政聯會舉行第八次會、宣告結束解散、　中央政治會議祕書處宣告結束、

三月二十六日　中央政治委員會公布任命云、茲依中央政治委員會組織條例第九條、任命周佛海同志爲祕書長、陳春圃、羅君强同志爲副祕書長、主席汪兆銘、三月廿六日、中央政治委員會公布任命云、茲依中央政治委員會組織條例第八條、指定梅思平同志爲法制專門委員會主任委員、金雄白同志爲法制專門委員會副主任委員、陳羣同志爲內政專門委員會主任委員、劉漂同志爲內政專門委員會副主任委員、徐良先生爲外交專門委員會主任委員、張顯之同志爲外交專門委員會副主任委員、鮑文越同志爲軍事專門委員會主任委員、凌霄同志爲軍事專門委員會副主任委員、陳之碩同志爲財政專門委員會主任委員、梅哲之同志爲財政專門委員會副主任委員、陳君慧同志爲經濟專門委員會主任委員、何炳賢同志爲經濟專門委員會副主任委員、李祖虞先生爲交通專門委員會主任委員、陳伯蕃同志爲交通專門委員會副主任委員、焦瑩同志爲教育專門委員會主任委員、蔡洪田同志爲教育專門委員會副主任委員、唐惠民同志爲社會事業專門委員會主任委員、凌憲文同志爲社會事業專門委員會副主任委員、主席汪兆銘、三月二十六日、

晚九時、工商部長梅思平廣播演說、題爲「中日經濟提攜之基本的條件」、

中政委會組織條例

（第一條）中央政治委員會爲全國政治之最高指導機關、左列事項、應經中央政治委員會之決議、㈠立法原則、㈡施政方針、㈢軍事及外交大計、㈣財政及經濟計劃、㈤國民政府主席及委員各院院長副院長暨各政務官之人選、㈥中央政治委員會主席認爲應交會議之事項、

（第二條）中央政治委員會設主席一人、在憲政準備時期內、由中國國民黨中央執行委員會主席任之、

（第三條）中央政治委員會設委員二十四人至三十人、由主席就左列人員中分別指定或延聘之、㈠中國國民黨中央執行委員及中央監察委員、㈡其他合法政黨幹部人員、㈢在社會上負有重望之人士、中央政治委員會委員任期一年、

（第四條）中央政治委員會設常務委員六人至八人、由主席就委員中指定之、

（第五條）中央政治委員會開會時、委員不得派代表出席、中央政治委員會開會時、主席因政務人員之請求、得隨時許可其列席報告、

（第六條）中央政治委員會不直接發佈命令及處理政務、其決議交由國民政府執行之、中央政治委員會之決議、提交國民政府及各院暨軍事最高機關討論或執行時、由各該長官負責辦理之、

（第七條）關於本條例第一條所列各款事項、如因事機緊急不及提會決定者、中央政治委員會主席得爲便宜之處置、交由國民政府執行、但須於最近會議中提請追認之、

（第八條）中央政治委員會設法制、內政、外交、軍事、財政、經濟、教育及其他專門委員會、各設主任委員副主任委員各一人、委員九人至十三人、分別擔任審査與設計事宜、其人選由主席指定之、委員會組織規程另訂之、

（第九條）中央政治委員會置祕書廳、設祕書長一人、副祕書長一人或二人、祕書及辦事人員若干人、由主席任命並指揮之、祕書廳組織規程另訂之、

（第十條）中央政治委員會會議事規則及辦事細則另訂之、

（第十一條）本條例自決議之日施行、

廿九年三月卅日　中報出版紀念

中立不倚　中庸不易　中道而行　允執其中

閻世華祝

風雲際會　日月重光
萬衆傾聽　正義宣揚
譬如威鳳　矯首朝陽
和聲鳴盛　化及遐方

中報發刊　陳之碩拜祝

華北政會組織條例

（第一條）國民政府爲處理河北、山東、山西三省及北京、天津、靑島三市境內防共治安經濟及其他國民政府委任各項政務、並監督所屬各省市政府、設置華北政務委員會、

（第二條）本會設委員十七人至二十一人、就中指定一人爲委員長、並指定五至九人爲常務委員、其人選由行政院院長提請中央政治委員會通過後、國民政府特派之、

（第三條）委員長綜理本會會務、對外代表本會、並指揮監督本會職員、

（第四條）常務委員襄助委員長處理本會會務、

（第五條）本會會議規則另定之、

（第六條）本會設左列各總署及廳、㈠內務總署、㈡財務總署、㈢治安總署、㈣教育總署、㈤實業總署、㈥建設總署、㈦政務廳、㈧祕書廳、

（第七條）本會各總署設督辦一人、由委員兼任、各廳設廳長一人簡任、掌理各總署各廳事務、各總署及廳之組織及辦事細則另定之、

（第八條）本會得設顧問參議諮議專員調査員各若干人、

（第九條）本會對於管轄區域內各機關薦任以下公務員、得先行任免之、

（第十條）本會關於防共及治安事項之處理、在中央法令規定之範圍內、得爲便宜之處置、

（第十一條）本會爲維持華北治安、得設置綏靖軍、並指揮之、華北綏靖軍設總司令一人、由治安總署督辦兼任之、

（第十二條）本會爲開發華北資源、得就中央法令所規定之範圍內、爲便宜之處置、

（第十三條）本會爲調節華北經濟及對外物資需給關係、在中央法令所規定之範圍內、得爲便宜之處置、

（第十四條）本會受國民政府之委託、得管理國有財產、

（第十五條）本會受國民政府之委託、得處理對外關係之地方事件、

（第十六條）本會在職權範圍內、得指揮並監督所屬各省市政府、

（第十七條）本會在中央法令範圍內、得發佈命令及單行法規、

（第十八條）本會經費由國民政府統籌支給之、

（第十九條）本會會址設於北京、

（第二十條）本條例於必要時得呈請國民政府修改之、

（第二十一條）本條例自公佈之日施行、

（附註）㈠華北政務委員會組織條例草案第一條及第十六條內、各省市政府將來如用公署名義時、卽改爲各省市公署、㈡各總署督辦之下、設署長、爲簡任職、㈢華北綏靖軍兵力、另行商定之、

中報發刊頌詞

維中華民國二十九年三月三十日，爲我國民政府還都，暨國府院部會長官就職之期，中報應運誕生，是無不可頌，因爲之曰頌：

仲尼垂教　維在中庸　中山遺命　和平是崇
調整國策　曰執其中　中央組府　復興先鋒
還都盛典　厥光熊熊　重見天日　胥賴汪公
中報應運　促進大同　以爾爲鑑　姸醜必容
以爾爲鐸　發瞶振聾　取以爲藥　改俗易風
奏之于樂　大器黃鐘　自强不息　春夏秋冬
無遠勿屆　南北西東　剝極則復　旣窮必通
一紙倡導　指顧奏功

中國文藝協會

和平運動與新中央政府的前途
農礦部長趙毓松廣播演詞

農礦部部長中國青年黨中央政治行動委員會委員長趙毓松氏、昨（二十九日）晚九時、在南京廣播電台發表廣播演說、題爲「和平運動與新中央政府的前途」、茲錄原詞如下、

全國同胞們、這一次的和平運動、發端於二十七年十二月汪先生的豔電、由那時到此次中央政治會議開幕的一天、已是一年四箇多月、中間經過如許長久的時間、中間經過醞釀、磋商和種種的醞釀、最後才能產生這舉國一致的中央政治會議、中央政治會議從本月二十日開幕起、到二十二日止、共計開會三天、集合國民黨、各黨各派、已成政權和社會負有聲望的人士們於一堂、在一種莊嚴的形式之下、對於國家大政均有了重要的決定、同時並決定了在本月三十日成立新中央政府、新中央政府之成立、就是和平運動已經踏上了一箇重要而具體的階段、

爲保持固有的國權與爭回已失的國權、於是新中央政府乃應運而生、新中央政府成立後、我們相信和平運動必將更順利而迅速的全面開展、所以要問今後和平運動的前途如何、須看新中央政府實際上所表現的和平價值以爲斷、

新中央政府對內是統一的政府、因爲在新中央政府未成立以前、有臨時政府維新政府、他們當時爲適應各該地域以內的特殊情形、所以不免各自爲政、但是現在新中央政府一經成立以後、所有前此地方政府不但在名義上、而且在事實上都已解消、此後一切都聽命於新中央政府、蒙疆自治政府亦復歸於中央統治之下、所以這箇新中央政府是統一的政府、中央政府對外是獨立自由的、因爲新中央政府之成立是根據近衛內閣的三原則、和汪先生豔電的精神、由這兩種原素在過去一年多中間不斷的協商、成立了中日和平的方案、這個方案在新中央政府成立之後、將要演爲和平的具體條件、檢査那方案裏面、對於中國的政治、經濟、外交的主權、都保持了全部的獨立與自由、中國由此可以收回既失的國權、和人民的產權、

有人懷疑將來條件不論如何訂的好、在實行上恐怕都是困難的、假如已訂好的條件不能履行、那末新政府的地位、不是感覺得困難嗎？關於這一點、我們大家都已知道、在中政會開會的前一天、日本方面已經表示願意交回一切工廠和礦山、這一樁事情、已經表示日本方面是有誠意的、又在三月十四那天、日本米內首相也有過這樣一個聲明、他說：「日本對於尊重中國之獨立與自由、將有事實的證明」、我們相信米內首相的鄭重的聲明、是日本舉國一致的誠意的表示、祇要中國方面有一個統一的强有力的政府產生、將來中日友好提攜的和平條件、必不難一一逐漸見諸實行、因此、我們認爲新中央政府的前途是樂觀的、

這一次中日戰事已經兩年過半、目前還在延續之中、國家的損失與人民的犧牲、眞是不可以數計、我們懷着愛國的熱血、而來從事和平運動、並進而組織政府、以實行和平方案、前途困難在所不免、但是我們最大的誠意、照顧到東亞民族全面的利害、相信日本方面上自政府、下至人民都已有了覺悟、此後事無巨細、都能澈上澈下、貫澈和平運動發靭的初衷、[我]們自己方面、則更以協[力]、堅忍的精神、奮鬥向[前]、以達到人民的希望、我們不信前途縱然有困難、不可克服的、

至於新政府對外方針、汪先生曾一再聲明、尊重各國在華的正當權益、關於這一點、日本也會有幾次發過同樣的聲明、至於各國承認新中央政府的問題、現在有幾個國家已經有承認的準備、其餘向來助重慶政府的幾個國家、早也是要承認的、新政府的外交方針、既尊重各國在華的正當權益、新政府的成立、不但於各國沒有利害的衝突、而且是有益無損、所以隨着和平運動的演進與開展、最後必能做到列强一致承認的地步、所以新中央政府的前途也是光明的、希望全國同胞都起來參加和平運動、一致努力和平奮鬥、救中國的大業、

補力丁

世界著名　內分泌複方大補劑

返老還童

補力丁

返老還童　轉弱爲强　脫胎換骨　挽衰成壯

返老還童研究

…未老先衰之原因…

自少年而壯年，由壯年而老年，此乃人生必經之過程，人生當其少年，活潑勤習學業，爲人生開始之時期，及壯年成家創業，生子育女，爲人生最幸福之時期，至老年白髮龍鍾，享受休退之幸福，當今之世，大都一入壯年卽有衰老現象，初則自瀆，漸致遺精，究其原因，不外由於少年時期眼花耳聵，甚過自瀆，而於婚後復沉溺色慾，房事過度，靑春腺摧殘，不能維持其各部氣管之壯健，逐漸衰老減退，壯年如同老年，

…衰老虛弱之可怖…

未老先衰，後患堪虞，有自瀆之癖者，必患遺精，遺精日久，百病叢生，頭暈目眩，腰酸背痛，飲食無味，學問無興，終至一事無成，結婚後，實行正當之性生活時，其痛苦又非外人所能道，蓋靑春腺因效用減退，最顯著者莫如早洩，甚至陽萎，因之性慾不能，其爲嬌妻所憤怨者，乃必然之事，於是閨房之間，勃谿時生，終貽子嗣艱難，伯道抱憂，甚或衰弱過度，促成癆瘵早夭，豈不危哉！

…返老還童之補救…

根據科學原理，未老早衰，絕非毫無辦法，過去所有發明，已對世界人類，有極大之供獻，但科學研究，日新月異，今日之新，卽顯昨日之舊，「補力丁」卽爲最新科學偉大之結晶，凡過去各種補劑中所有優點，悉數保存，而增加新發明之人體營養料「酵素」名貴成份，服後能矯正性部機能，遺精者得以止遺，早洩者得以持久，並能補充身體間所有之消耗，使陽萎衰弱等症，藉之得自然之機能恢復，決不含有絲毫興奮成份，尤爲本藥之特長，返老還童，指日可待。

上海總經售永安公司西藥部——電話購貨請打九六三二四（隨接隨送）

醫師醫院注意　凡醫師醫院索取樣品一盒至四盒不取分文以便臨床實驗但須簽字蓋章

華德大藥廠營業部　上海天津路四〇五號煤業大樓

（主）（治）

神經衰弱　陽萎早洩　遺精滑精　失眠健忘　腰背痛　久婚不育　精關不固　面黃肌瘦　房勞過度　頭暈耳鳴　四肢無力

每瓶仍售二元

試服券　茲附上郵票四角（以一角郵票爲限）當班寄奉補力丁試服盒一盒　姓名　地址

縮影

▼成份高貴補力足！『補力丁』出世：雜牌補品黯然減色，
▼功效宏偉補力强！『補力丁』問世：劣等補品退避三舍，
▼衰弱宜服補力丁！『補力丁』到滬：旅滬僑商首先賞用，
▼名震環球補力大！『補力丁』來華：各地人士熱烈歡迎。

外埠藥房均有經售

南京特約經理屈臣氏藥房　中興、仁濟、太和、中美、昇州、華安、華興、▲徐州及兗省特約經理南京華洋西藥行、▲蘇州、太和、華美、大陸、中和、泰和、中西、華明、和濟、東興、金龍、華成、泰來、五洲、中英、正威、永和、亞洲、中法、華茂、集成、▲無錫、誠昌、大陸、新亞、華美、▲常州、集成、太和、中美、中法、五洲、新亞、中西、永安、華美、維太命、九皐、福民、宏濟、大華、大陸、寶華、▲崑山、中英、▲丹陽、義興、中西、▲鎮江、利華、▲南通、太和、▲揚州、大英、▲蕪湖、中法、▲蚌埠、華美、▲嘉興、中西、中法、▲常熟、五洲、大陸、▲湖州、五洲、▲松江、南洋、▲硤石、華美、▲太倉、中英、▲濟南、大同、志濟、華、九洲、華歐、▲靑島、至誠、世界、漢成、大中、▲天津、中英、建康、華洋、▲北京、中英、瑞華、華美、▲杭州、華美、四明、太和、同里、榮榮、均有出售

專載

國府改組還都的意義

周化人

和平建國已成爲今日中國的國策，已成爲不可動搖的鐵則了，但是，怎樣實現和平，怎樣建設現代的國家，姑不論他的方法是甚麼？首要的必有一個擔當和平建國責任，實施和平建國事業的主體，這主體便是強固有力的中央政府！和平之目的在止息戰爭，軍事復員，人民復業，確保社會安甯秩序，使一切戰時紊亂情形消滅，恢復戰前狀態，納入常軌，就建國論：如憲政之實施，經濟之復興與繁榮，使國家一切組織行政現代化科學化，更是經緯萬端的艱鉅事業，但這些事業，都由誰舉辦呢？自然是非用政治的力量不可，換句話說：就是非組織一個強固的中央政府，這些事業，便無法實施，還是很淺顯的道理：

有人說：現在重慶不是有一個國民政府嗎？爲甚麼要另行改組呢！但是重慶國民政府，能實行和平嗎？我們固然期望他們能夠如此；汪先生到河內時，首先向中央建議，其後函電交馳，都是這種期望的表現，直到現在，仍然對他們有很大的期待，但重慶國民政府，迄今未能澈底覺悟，我們不能永遠期待，坐視亡國而不救！

我們知道在民主國家裏，政府不過是國家的機關主權在民，政府便應當以民意爲依歸，如果政府不能代表民意，我們以國民革命的精神，儘可以改組政府。現在中國的人民，都要求光榮的和平，而不願在無底抗戰政策下作無代價的犧牲，重慶政府卻不顧國命民生，堅持不和，這顯然和民意相違背。

其次，一個政府須能獨立的行使職權，他應當有作戰和媾和的能力，但現在的重慶政府，在共產黨的挾持，和個人獨裁政治壓迫下，已完全喪失了這種能力，它已不是代表國民黨的政府，它已不能自由行使職權，這樣的國民政府，已經變了質，它不能作戰，也不能媾和。

還有將近三年的戰爭，國土淪陷太多，重慶政府的統治區域，祇賸西南一隅，在大部分的國土內，已無統治力量。因此種種，所以非實行改組國民政府不可，

此次改組國民政府的目的，並非與重慶國民政府相對抗，乃是以局部和平爲基礎，使逐漸開展而爲全面的和平。所以新中央政府懇切期待重慶國民政府來歸中央，以共同完成和平建國之任務

最後，有人問：我們爲什麼必定要以南京爲首都呢？原來在辛亥革命時總理孫先生即定都南京，這龍蟠虎踞的八代故都，已爲人心所繫。又是革命政府建樹的基地，它在政治上，經濟上的重要和地理上的險要，盡人皆知，且國本必須固定屹立，以南京爲首都的觀念，已深植於中華民族的心裏。自從民國二十六年末，國民政府退出南京，由南京而武漢，而重慶，這和東周，東晉，南宋的展戰遷徙一樣。這固然是戰爭失敗之不得已的辦法，但動搖國本，是政權衰弱淪落而頻於危急的表現。反之，現在國府還都，卻是中華民族復興的徵兆。

淪陷數年的南京，現在又重見青天白日國旗，國民政府也已還回故都眞令人有無限感慨。因此我們懷念着今日的光榮和平，固然是中華民族意識堅忍的成果。但日本方面能首先依據國際法，把已佔領的土地，歸還中國，卻是和平誠意的一種具體表現。

國府的改組還都，不過是和平運動實現之初步。組府還都的成功，已予我們以極大的信念，證明整個的和平運動成功不遠。我們從此更應以堅忍不拔的精神，繼續奮鬥，務使全面和平，和永久和平，得以實現。使中國完成現在國家的建設，以濟強於富光明就在我們的前途！

江亢虎主持下 中國社會黨政見

主張廢除黨治開放政權 促成中日對等榮譽和平

（本京訊）中國社會黨領袖江亢虎氏、爲我國有數學者、其政治主張、頗得青年學界之擁護、該黨已歷三十餘年、最近本其促進和平實施憲治之目標、和參加和平運動、並已抵京、將任考試院副院長、銓敍部部長等要職、該黨之主義、想爲讀者所注意、茲特將該黨臨時黨綱覓錄如下、其原文、㊀促成中日對等的和平、榮譽的和平、㊁保持中國主權獨立、民族自由、領土完整、㊂廢除黨治、開放政權、組織民主立憲政府、㊃集中國家資本、發展社會事業、統制生產與分配、普及教育與工作、㊄以中國固有文化爲中心、建設東亞新秩序、㊅在文化經濟各作軍事政治不侵犯原則下、協和各友邦、

☆ ☆ ☆

國府還都 渝受嚴重打擊

內部之反共和平派 頗有響應之可能性

（上海二十九日電）國民政府定三十日在京舉行還都典禮後、卽告正式誕生、按蔣介石自開戰以來、時歷三年、採取焦土抗戰政策、犧牲全國民衆、引起未有之戰禍、新中央政府則根本反對蔣之焦土抗戰政策、予渝方以打擊、極爲深刻、按渝府以國民黨中央執監委員全體會議、爲最高決議機關、顯露一黨專政之政治弱點、新中央政府則網羅各黨各派、組織中央政治委員會、以代替之、將政治建立於全民的基礎之上、且寬容納共產黨意見以抗日、使中國瀕於滅亡、而新中央政府毅然高擧反共大旗、救國家民族之危亡、新中央政府當前之任務、爲實施憲政、此惟有築在全民基礎上之新中央政府、始能完成其使命、其給予渝府最大之威脅、實在此點、一方面新中央政府誕生之事實、其給予渝府內部反共和平派之影響、頗爲深刻、在反共一點視之、渝內部之反共和平派、與新中央政府取同一步調之傾向、頗爲濃厚、

近代報紙之使命、均歸結到爲國宣傳爲民喉舌兩點、前者於以闡揚國策、使民衆周知國政、思想文化舉趨一軌、後者乃報道民情、使社會情態、不致壅于上聞、蓋爲政府與人民間之聯繫體、而使之息息相關、部人于役報界有年、深知報紙之不易爲、然殫心竭慮、必期毋忝此使命、今者中報出版、本不偏不倚之精神、秉和平統一之方策、其必能爲國宣傳爲民喉舌、自不待言、詩云、嚶其鳴矣、求其友聲、幸吾道之不孤、期他山之攻錯、聊致蕪詞、用申頌意、敬祝

中報創刊　南京新報社長秦墨哂

中報出版紀念　和平得中　中央醫院敬祝

邦家再造　崇論閎議　不偏不倚　金聲玉振

如日方中　大呂黃鐘　澈始澈終　寰宇嚮風

中報社大鑒　阮毓麒敬題

蘇州電氣廠因修理停電

（蘇州廿九日電）蘇州電氣公司、因修理設備、定卅一日上午七時至十時半、舊馬路火車站平門內外齊門城外婁門內外葑門內外及洪橋浜一段、楓橋上津橋下津橋、老五圖等一帶、完全停止輸電、四月一日上午七時至十時止、金門外閶門外山塘街虎邱一帶無電、

川上游亢旱最近已降雨

（本報上海廿九日電）據哈瓦斯社重慶訊：川省上游冬季氣候亢旱、近數日來迭降大雨、農民稱慶、

徐汴間開辦航空

（徐州通訊）中華航空公司、爲便利旅客郵件、現特籌辦徐州開封間航空、已經準備一切、不日卽可航行、並可與京平滬聯絡、

本報定價目	
每月	一元五角
半年	八元
全年	十五元

國內及日本郵費在內　香港及澳門每月另加郵費一元　歐美南洋每月另加郵費三元

讀者園地

我們的希望

本報闢此一頁、題曰：『讀者園地』、顧名思義、乃徵求與大衆接觸、以達服務社會之標的、而期有所貢獻。讀者諸君。

㊀對于政府施政措施之批評與建議。
㊁社會黑暗面之揭發。
㊂大衆生活報告。
㊃一般問題之討論。
㊄醫藥．法律．及其他常識問答。
㊅徵求與介紹。

上述各項，本報同人甚願勉與讀者互相研究。但本欄篇幅有限，不得不略有限制與聲明之處，卽㊀勿肆意攻擊任何個人隱私。㊁文稿以在千字左右最爲適合。㊂來稿概不給酬，是。

答客問

（白丁）

春寒料峭之夜，有不速客甲乙丙三君，臨我寒舍，以茶當酒，圍爐茗話。

甲先起座曰：余爲上海人，吃文化飯已有三年，認識之友人，各方均有，且皆友誼彌篤。時至今日，有友邀余赴渝，亦有友邀余參加和平運動，使余左右爲難；余旣不願學屈原先生投江而死，亦不願學伯夷叔齊絕食見志，請教先生，何去何從？

我答曰：時至今日，人各有志，君無主張，係君之懦弱。一二八之役，中日兩國均有損失，所幸結束迅速，大事化小，損失尙微。此次中日戰爭，拖延已近三載，雙方雖各消耗甚巨之人力物力，但事實已證明日本決不能滅亡中國，中國亦決無倖勝之希望。除卻雙方開誠合作，覓取和平，勢必兩敗俱傷。是以汪先生不惜一切，從事和平運動，使我人保持原氣，重見光明。論情衡理，觀察世局，君宜參加和平運動，隨諸友共同工作以完成和平之大業。盼君速起！祝君成功！甲聞言，欣然而退。

繼甲向我詢問者爲乙君。乙之言曰：余爲商人，在一小百貨店中爲夥友，戰前月薪四十元，戰後仍如是。如今白米五十元一担，青菜五角多一斤，煤炭漲五倍以上，油鹽非半元不賣，全家老小，共計六口，每月食米所費已近三十元，實難維持生活，余欲向店主要求加薪，而店中之經濟亦甚拮据，余欲連絡工友罷工，而工友均不肯團結。請先生示余以良好方針。我答曰：盧溝橋事變發生以來，小職員痛苦確屬最深，但君應念目今失業者衆多，難民所亦逐漸減少，君尙有業，是君之幸。君自知店中拮据，自不應要求加薪，連絡夥友罷工，擾亂社會秩序，尤爲法所不許。余勸君努力工作，使店中營業發達，然後向店主情商津貼。一方可在能力所及中使家人做手工如縫級刺繡，糊紙盒，捲香煙之類，以裕家用。更勸君積省消耗，布衣菜飯，勤苦耐勞，維持一家。乙聞言點頭而退。

最後丙曰：余年二十未婚，向寓上海，識一女友，爲某醫院中之看護婦，雙方十分投機，且已訂定婚約。余今來京，彼急欲與余成婚。余雖愛彼，但余父母雙亡，兄嫂遠居鄉下，家非富有，無法滿足彼之要求。來京以後，兩地相隔，天各一方，致使余不安於業，請教先生。我答曰：君年二十未婚，尙未爲晚。古來男子三十而婚，早婚確有害處。彼爲看護婦，必有相當知識，自君來京後，彼急欲成婚者，以我之經驗度之，彼實恐君相處異地以後，另結新人，忘卻舊侶。君可開誠與彼商量，祇要愛情不移，各就所業以求進取，每月每年，雙方存下結婚費用，再等三年五載後成婚，爲時未遲。至於兩地相處，不妨藉情書通款曲。況成婚生育，從此負担更重，生活艱難，經濟上若無妥善辦法，不將自尋煩惱耶？丙聞余言，亦唯唯稱是。時過子夜，甲乙丙三客遂連袂辭去。

☆ ☆ ☆ ☆ ☆

一個迫切的要求

滬客

國府還都告成，南京人口增多；政府官署，已由還都籌備委員會佈置就緒，一般旅京人士的住所，卻無妥善的解決辦法。事變時南京的房屋，毀壞不少，但實際上空屋正多，街巷中竟看不見一張召租條子。初到南京的人，人地生疏，無處覓屋，眞感到最大的苦悶。我們希望市政當局，仿照以前市府的辦法，通飭各區鎭坊長，樹立一告白牌，並就近調查空屋所在，明白揭示，使覓屋的人知所問津。還有新房客與房東訂妥租約後，五家聯保的辦法，也當設法改正。因爲一個陌生人，要找一個熟識的人家，已不容易，那裏還會尋到五家？所以祇要還一個房客有確實的職業，這一種限制，是應當廢除的。

芙蓉城裏住不得

（蘊）

會記得有一首描寫吃鴉片的歌詞：「茶之餘，酒之後，蘭之馨，桂之臭。榻上一點，燈如豆。短笛無腔信口吹，可憐人比黃花瘦，」還有兩副對聯道：「被似靑山常亂疊，燈如紅豆最相思」。「芙蓉秋放惟知醉，楊柳春來只解眠」。一都是以幽默的態度來諷刺，可是並沒有什麼露骨的表示，說出嫉惡如仇的話語；大概文人們很有幾個樂此不疲的罷。

推究吸上鴉片的原因，大致不外治病和刺激兩點。治病須用藥物，鴉片是麻醉劑，雖說也有洋藥，福壽膏的名稱，但如一上了癮，治什麼病也沒效力。講刺激呢，那便多咧；酒哪，賭哪，女人哪，什麼都可以一試，獨有鴉片不行。因爲其他的東西，卽使嗜之成癖，如劉伶有酒癖爲柔有婦人之癖，都會見之於記載的；卻沒有說他們有時候會起生理上的作用，逼迫他們非來找尋原來的嗜好不可的話。而鴉片呢，癮發時非吃不可，否則生理上會起種種不快的感覺，甚至有痛苦。所以鴉片實在是不能吃的。要找刺激、酒，賭，女人都行，獨這大烟不能抽的。說句老生常談，戕身弱種，蕩產傾家的，黑籍中人不知有多少呢？

近代中國第一次和外國人打仗，便是一八四〇年的鴉片戰爭，結果大敗；演成百年來次殖民地的地位。歷次禁政，未嘗不法令森嚴。不要說民國時代，清朝也會下了幾次的禁令，其效果卻等於零。現在據說吃的人又多起來了；這眞是一個可怕的現象。希望吃的人趕快戒掉它。不但是於國家社會有益，並且可以恢復了自由的身體，煥發的精神。不要再吹無腔的短笛，戀相思之紅豆！朋友！醒醒吧！芙蓉城是住不得的。

中報火車時刻表

（以上海時間爲準較日本時間遲一小時）

上海→南京

車別	鎮京區間 三四等	常京區間 三四等	特快 二三等	尋常快車 二三等	滬蘇區間 三等	尋常快車 二三等	滬常區間 三四等	特快 二三等	滬蘇區間 三等
上海（開）	……	……	七·〇〇	七·二五	九·一五	一〇·一〇	[illegible]	一四·〇〇	一六·一〇
眞茹	……	……	……	七·四八	九·二六	[illegible]	[illegible]	……	[illegible]
南翔	……	……	……	八·〇一	九·三五	[illegible]	[illegible]	……	[illegible]
黃渡	……	……	……	八·一〇	九·四三	[illegible]	[illegible]	……	[illegible]
安亭	……	……	……	八·二〇	九·五二	[illegible]	[illegible]	……	[illegible]
天福庵	……	……	……	八·二八	九·五八	[illegible]	[illegible]	……	[illegible]
陸家浜	……	……	……	八·三七	一〇·〇六	[illegible]	[illegible]	……	[illegible]
崑山	……	……	[illegible]	八·五〇	一〇·一八	[illegible]	[illegible]	[illegible]	[illegible]
正儀	……	……	……	九·〇四	一〇·三〇	[illegible]	[illegible]	……	[illegible]
唯亭	……	……	……	九·一一	一〇·三九	[illegible]	[illegible]	……	[illegible]
外跨塘	……	……	……	九·一六	一〇·五五	[illegible]	[illegible]	……	[illegible]
蘇州	……	……	[illegible]	九·四三	一一·〇〇	[illegible]	[illegible]	[illegible]	[illegible]
滸墅關	……	……	……	九·五九	……	[illegible]	[illegible]	……	……
望亭	……	……	……	一〇·二一	……	[illegible]	[illegible]	……	……
周涇巷	……	……	……	一〇·三二	……	[illegible]	[illegible]	……	……
無錫	……	……	[illegible]	一〇·五三	……	[illegible]	[illegible]	[illegible]	……
石塘灣	……	……	……	一一·一〇	……	[illegible]	[illegible]	……	……
橫林	……	……	……	一一·二五	……	[illegible]	[illegible]	……	……
戚墅堰	……	……	……	一一·三三	……	[illegible]	[illegible]	……	……
常州	……	六·一〇	[illegible]	一一·五三	……	[illegible]	[illegible]	[illegible]	……
新閘	……	六·二七	……	一二·〇四	……	[illegible]	……	……	……
奔牛	……	六·四三	……	一二·一九	……	[illegible]	……	……	……
呂城	……	七·〇一	……	一二·二四	……	[illegible]	……	……	……
陵口	……	七·二三	……	一二·四五	……	[illegible]	……	……	……
丹陽	……	七·三一	[illegible]	一二·五七	……	[illegible]	……	[illegible]	……
新豐	……	八·二七	……	一三·〇九	……	[illegible]	……	……	……
渣澤	……	九·〇一	……	一三·二四	……	[illegible]	……	……	……
南鎮江	……	九·一二	……	一三·三三	……	[illegible]	……	……	……
鎮江	[illegible]	九·四七	[illegible]	一三·四四	……	[illegible]	……	[illegible]	……
高資	七·二〇	一〇·一二	……	一四·〇〇	……	[illegible]	……	……	……
下蜀	七·四七	一〇·四三	……	一四·一七	……	[illegible]	……	……	……
龍潭	八·一六	一一·一〇	……	一四·三六	……	[illegible]	……	……	……
棲霞山	八·三三	一一·二六	……	一四·四八	……	[illegible]	……	……	……
堯化門	八·四八	一一·四五	……	一四·五九	……	[illegible]	……	……	……
和平門	九·一〇	一二·一三	……	一五·一三	……	[illegible]	……	……	……
南京（到）	九·二〇	一二·二〇	[illegible]	一五·二〇	……	一八·一〇	……	一九·二〇	……

南京→上海

車別	蘇滬區間 三等	京常區間 三四等	尋常快車 二三等	特快 二三等	蘇滬區間 三等	尋常快車 二三等	京常區間 三四等	特快 二三等	京鎮區間 三四等
南京（開）	……	……	六·〇〇	七·〇〇	……	九·四〇	一三·二五	一四·〇〇	一六·二〇
和平門	……	……	[illegible]	……	……	[illegible]	[illegible]	……	[illegible]
堯化門	……	……	[illegible]	……	……	[illegible]	[illegible]	……	[illegible]
棲霞山	……	……	[illegible]	……	……	[illegible]	[illegible]	……	[illegible]
龍潭	……	……	[illegible]	……	……	[illegible]	[illegible]	……	[illegible]
下蜀	……	……	[illegible]	……	……	[illegible]	[illegible]	……	[illegible]
高資	……	……	[illegible]	……	……	[illegible]	[illegible]	……	[illegible]
鎮江	……	……	[illegible]	[illegible]	……	[illegible]	[illegible]	[illegible]	[illegible]
南鎮江	……	……	[illegible]	……	……	[illegible]	[illegible]	……	……
渣澤	……	……	[illegible]	……	……	[illegible]	[illegible]	……	……
新豐	……	……	[illegible]	……	……	[illegible]	[illegible]	……	……
丹陽	……	……	[illegible]	[illegible]	……	[illegible]	[illegible]	[illegible]	……
陵口	……	……	[illegible]	……	……	[illegible]	[illegible]	……	……
呂城	……	……	[illegible]	……	……	[illegible]	[illegible]	……	……
奔牛	……	……	[illegible]	……	……	[illegible]	[illegible]	……	……
新閘	……	……	[illegible]	……	……	[illegible]	[illegible]	……	……
常州	……	六·〇五	[illegible]	[illegible]	……	[illegible]	[illegible]	[illegible]	……
戚墅堰	……	[illegible]	[illegible]	……	……	[illegible]	……	……	……
橫林	……	[illegible]	[illegible]	……	……	[illegible]	……	……	……
石塘灣	……	[illegible]	[illegible]	……	……	[illegible]	……	……	……
無錫	……	[illegible]	[illegible]	[illegible]	……	[illegible]	……	[illegible]	……
周涇巷	……	[illegible]	[illegible]	……	……	[illegible]	……	……	……
望亭	……	[illegible]	[illegible]	……	……	[illegible]	……	……	……
滸墅關	……	[illegible]	[illegible]	……	……	[illegible]	……	……	……
蘇州	七·一〇	[illegible]	[illegible]	[illegible]	[illegible]	[illegible]	……	[illegible]	……
外跨塘	七·二一	[illegible]	[illegible]	……	[illegible]	[illegible]	……	……	……
唯亭	七·三一	[illegible]	[illegible]	……	[illegible]	[illegible]	……	……	……
正儀	七·三九	[illegible]	[illegible]	……	[illegible]	[illegible]	……	……	……
崑山	七·五四	[illegible]	[illegible]	[illegible]	[illegible]	[illegible]	……	[illegible]	……
陸家浜	八·〇五	[illegible]	[illegible]	……	[illegible]	[illegible]	……	……	……
天福庵	八·一三	[illegible]	[illegible]	……	[illegible]	[illegible]	……	……	……
安亭	八·二一	[illegible]	[illegible]	……	[illegible]	[illegible]	……	……	……
黃渡	八·三〇	[illegible]	[illegible]	……	[illegible]	[illegible]	……	……	……
南翔	八·三七	[illegible]	[illegible]	……	[illegible]	[illegible]	……	……	……
眞茹	八·四八	[illegible]	[illegible]	……	[illegible]	[illegible]	……	……	……
上海（到）	九·〇〇	一三·二〇	一四·二〇	[illegible]	一五·二〇	一七·三〇	……	一九·三〇	……

上海→杭州

車別	禾杭區間 三四等	尋常快車 二三等	尋常快車 二三等	滬禾區間 三四等
上海（開）	……	七·二〇	一三·二五	一五·〇〇
新龍華	……	[illegible]	[illegible]	[illegible]
莘莊	……	[illegible]	[illegible]	[illegible]
新橋	……	[illegible]	[illegible]	[illegible]
松江	……	[illegible]	[illegible]	[illegible]
石湖蕩	……	[illegible]	[illegible]	[illegible]
楓涇	……	[illegible]	[illegible]	[illegible]
嘉善	……	[illegible]	[illegible]	[illegible]
嘉興	[illegible]	[illegible]	[illegible]	[illegible]
七星橋	[illegible]	[illegible]	[illegible]	……
王店	[illegible]	[illegible]	[illegible]	……
硤石	[illegible]	[illegible]	[illegible]	……
斜橋	[illegible]	[illegible]	[illegible]	……
周王廟	[illegible]	[illegible]	[illegible]	……
長安	[illegible]	[illegible]	[illegible]	……
許村	[illegible]	[illegible]	[illegible]	……
臨平	[illegible]	[illegible]	[illegible]	……
筧橋	[illegible]	[illegible]	[illegible]	……
艮山門	[illegible]	[illegible]	[illegible]	……
杭州（到）	[illegible]	[illegible]	[illegible]	……

杭州→上海

車別	禾滬區間 三四等	尋常快車 二三等	尋常快車 二三等	杭禾區間 三四等
杭州（開）	……	七·二五	一三·二〇	一五·二〇
艮山門	……	[illegible]	[illegible]	[illegible]
筧橋	……	[illegible]	[illegible]	[illegible]
臨平	……	[illegible]	[illegible]	[illegible]
許村	……	[illegible]	[illegible]	[illegible]
長安	……	[illegible]	[illegible]	[illegible]
周王廟	……	[illegible]	[illegible]	[illegible]
斜橋	……	[illegible]	[illegible]	[illegible]
硤石	……	[illegible]	[illegible]	[illegible]
王店	……	[illegible]	[illegible]	[illegible]
七星橋	……	[illegible]	[illegible]	[illegible]
嘉興	[illegible]	[illegible]	[illegible]	[illegible]
嘉善	[illegible]	[illegible]	[illegible]	……
楓涇	[illegible]	[illegible]	[illegible]	……
石湖蕩	[illegible]	[illegible]	[illegible]	……
松江	[illegible]	[illegible]	[illegible]	……
新橋	[illegible]	[illegible]	[illegible]	……
莘莊	[illegible]	[illegible]	[illegible]	……
新龍華	[illegible]	[illegible]	[illegible]	……
上海（到）	[illegible]	[illegible]	[illegible]	……

太平洋酒菜館　附設咖啡彈子房部　津川名菜　各種筵席　隨意便酌　女子招待　房間清潔　坐位寬暢　空氣流通　如蒙惠顧　特別歡迎　夫子廟貢院東街　電話[illegible]

浙紹　六華春菜酒館　地址貢院東街　電話二二一七四七

馬慶康　特製改良　科學烘焙　椒鹽餅乾　經濟好吃　每磅五角八分　中華路五一六號

南京公共行　總行地址鼓樓東　電話二二七〇〇　營業項目　代客買賣　中西木器　高等沙發　火爐銀箱　蒸溜汽水　經租傢具　如蒙賜顧　竭誠歡迎

南京汽車材料行　精選各國汽車材料　經售汽油機油各種油類　代客汽車買賣修理　如蒙賜顧竭誠歡迎　地址珠江路二十八號

草帽　上海宏業帽廠南京分廠　特製防雨草帽　日晒雨淋不變色不走樣無論批發零售均能得到顧客的滿意　本京昇州路宏業帽廠是本京最大的製帽廠規模　昇州路陡門橋西路北

商文文具印刷商店廣告　本號專辦歐美文具政府機關用品應有盡有鉛石印件無不精美定期交件決不誤期如蒙惠顧竭誠歡迎　朱雀路九十五號商文啓

天津三聚鞋莊　本號經營數十餘年向抱工精料實久蒙賜顧贊許在茲原料飛張之際不惜工本仍選高貴最上材料製造時式新樣各鞋男女高等皮鞋童鞋工料完備高尙出品特加精良樣式美觀經久不變貨高價實信譽久著承蒙惠顧竭誠歡迎　中華路一八〇號

光中醫院　照常應診　總院香舖營十九號之一（在原址北首小巷內）　分院顏料坊西口九七五號

龍潭煤總經理處　大興煤號　批發處門市部　南京中華路三山街二五九號　府西街十號

三新池　西式房間　洋磁澡盆　汽水盆浴　座位舒適　定價低廉　地址中華路三山街